本報覺悟欄（九年七月份起）發售彙刊現（十二年九月份）已釘成　每冊洋二角外埠須加寄費五分欲購從速

民國日報

THE REPUBLICAN DAILY NEWS

中華民國十二年十一月五日（即舊歷九月廿七日）（星期一）

本館開設在山東路（即望平街）D字一六三號

電話四千八百十六號　第二千七百八十四號

今日四張售大洋三分

全年定報章程五元三
個月九元半年歐美各
埠全二元七角半年十
二元以上均照大洋計
算寄費在內郵票九五
折計算

特等廣告刊例五行起
碼每新聞卜三角頭等
二行一元每行每行大
洋起碼四角日幅二行
字九碼每七角後短行
碼每寸厘每二角方寸起
每寸每英日寸四角五分

英商上海開能達洋行開幕

本行設在英國百有餘年製造廠設在凱德及藍格顯信譽卓著四海馳名茲爲發達中國電氣事業起見特分設來華發行本廠水陸電纜電線電料承辦電燈電力各種機廠擇於陽歷十一月八日即夏歷十月初一日開幕敬候賜教

洋總理　高登
華總理　吳承齋　同啓

北京路八十九號　電話中二五九〇

敬謝來賓

日昨敝行開幕辱承諸公厚貺惠臨賜教榮幸莫名惟因事繁時促招待未周用特登報鳴謝並以道歉

上海蒙藏銀行謹啓

上海新開有利西點糖菓公司開幕露佈

本公司開設北四川路一千八百六十一至六十二號擇吉九月念七日開幕專辦各國糖菓特請名師精製各色上等西點餅乾花色齊備一應俱全貨色新鮮經久不壞旅行送禮最爲相宜新張伊始廉價發售惠臨賜顧無任歡迎電話北五百五十號

藝術社社員俞寄凡啟事

十月三十一日見報端載有滬甯藝術團體重要聲明一則藝術社亦列名在內以爲奇十一月一日晤關良詢以滬甯藝術團體登報事可曾與聞關良答以一無所不知道並云曾晤陳抱一知抱一亦完全不知現已由抱一寄快信去問許敦谷了一所以關良同擬登報聲明之稿更寄信通知陳抱一現關良已於三日晨率美專高師科學生赴杭寫生而四日報端又有關良陳抱一之聲明殊不可解或又有人從中淆亂黑白惑人視聽除專詢陳關二君以明眞相外特先啓事總之前日三人列名之聲明是聲明一我們三人對於滬甯藝術團體之登報事完全不知並說明藝術社之社旨是純粹研究藝術絕不與外界事項一現陳關二人之聲明亦說對於滬甯藝術團體之登報事未曾接洽至於滬甯藝術團體之登報不與我們在滬多數藝術社社員接洽而向許君一人求寫竟是何用意實難解釋

陳抱一致周勤豪書

勤豪兄：頃見民國日報登載（陳抱一關良聲明）之聲明其中兩段與弟昨日決許之文字語意略有不同弟昨已言明請勿爲更改（除許君外吾等二人并無加入貴團體之同意）之句亦被刪改君等既任意更改第二人之聲明字句今後任何事弟當無負責之必要即許敦谷君一人加入弟等二人並不同意報上聲明文內語意改得不甚鮮明請速將原稿鄭重或請照原文重登以免誤會勿違順頌

藝安　弟陳抱一上　十一月四日

滬甯各藝術團體啓事

十一月三十一日本團體等對於全省美術展覽會之聲明內有藝術社加入係由許敦谷出席申明該社並未發起該展覽會亦未接到此項通告之故今日（二日）見陳抱一君等三人發明事後據陳君面稱致省教育會函及所登三人列名之聲明並未接洽將另有更正之啓事云足見混淆聽聞頗負真相者自有人在正不待本團體之辭費也

畫家陳抱一關良重要聲明

前報載有滬甯藝術各團體重要聲明一則藝術社亦列名在內此已由許敦谷加入只與吾等未曾接洽各報所載俞寄凡與吾等之聲明實非吾等兩人之用意至於全省美術展覽會之組織成立亦全無所知總之吾等個人除研究及教授外一切糾葛絕不與聞誠恐外界誤會故切實聲明

藝術社社員關良陳抱一俞寄凡重要聲明

日昨報端載有甯滬藝術團體重要聲明一則列名團體中將藝術社亦列在其內按藝術社係我們四人陳抱一關良俞寄凡許敦谷一所組織社旨在研究藝術絕不與問外界事情此次登報事我們在滬三人完全不知顯係有人借用名義惑人視聽現除函甯謹詢許君外特此聲明「前項甯滬藝術團體之聲明我們絕不負責」

[illegible]七折代表

六號函索優待券附郵票一分　院長黃一匡謹啓

各省區公民大會中央代表會議啟事

本會議對於已經參加之團體業經發通啓請速補選其尚未參加之團體請見報即速推出代表以便會議一切並選有出名流組織參議處特此通告

上海文瑞樓書局發行

四大預約

百五十家評註史記

●歷史家不可不讀！……因爲這書是諸史的鼻祖
●古文家不可不讀！……因爲這書是古文的源流

書係裴駰集解、司馬貞索隱、張守節正義、更依歸震川先生圈句、又得歷代名人批評、有百五十家之多、張文襄謂、古來詞章、無論駢散、大半皆出其中、文章之美、無待於言、爲普及計、發售半價預約五百部、凡學校學子、暨研習國史者、不可不備之要書也

（價格）……裝訂二十冊二函本紙定價洋六元預約祇收半價洋三元　紙定價洋四元預約祇收半價洋二元
（郵費）……每部加洋三角

原版影印　史通通釋

●兩代名人的傑作
●評史文學的精華

史通唐劉知幾撰、清浦起龍二田釋、書分內外兩篇、唐宋以來史家、莫不奉爲龜鑑、桂林鄭文恭公、河間紀文達公、咸稱箋註詳明、爲史通註中第一、精詳之善本、茲依原刻本影印、裝訂八冊一函、特售半價預約五百部、研究史學者、幸望先覩爲快也

（價格）……連史紙精印每部定價洋二元四角　預約祇收半價洋一元二角
（郵費）……每部加洋一角三分

原版影印　施註蘇文忠公詩集

「蘇詩」……是歷朝詩家的正宗」
「蘇詩」……是近代做詩的原流」

蘇詩註本、首推施註、濟張文襄公、亦推施元之、註本爲最善、施氏父子萃數十年精力、成此註本、徵音必註書名、詮詁不涉支離、識者謂自有蘇註以來、得未曾有也、茲依原刻大字本、再版影印、裝訂四冊、特售半價預約三百部、愛讀東坡詩者、請速定閱、

（價格）……連史紙精印每部定價洋八元預約祇售洋四元
（郵費）……每部加洋三角

王念慈先生山水畫譜

王念慈先生是中國近代第一的山水家
是書有近代書畫家題字題詩題跋有三十餘家之多
文筆雅潔……佈局新穎
一卷入手……人人可達能畫之目的

先生精六法、善山水、爲大畫家陸廉夫先生高足、近出其歷年山水畫冊、精心結撰、爲其生平傑作、各體各法、無一不備、更有大書畫家如吳昌碩、顧鶴逸諸先生等三十餘家題字、足見別具精采、價值名貴、學者手此一編、於畫法源流、用筆方法、始能心領神會、特售半價預約五百部、以餉各界、洵藝林之珍品、畫學之大觀也

（價格）……連史紙精印四開大本訂四厚冊一函　每部定價洋四元預約祇收半價洋二元
（郵費）……每部加洋二角

▲以上四種預約備有樣本函索請附郵票一分

▲預約期限均定陰歷十月底截止邊省遠道延長一月至十一月底一律截止准十一月十五日如期出版欲定請速遲恐有額滿見遺之憾

上海棋盤街　文瑞樓書局謹啓

分發行處　蘇州閶門綠蔭堂書局　各省大書局均有分售

滬寗藝術八團體緊要聲明

十一月三十一日報載八團體聯名對於江蘇全省美術展覽會之重要聲明，各團體盡係有人出席。內中藝術社一團體，也係由藝術社社員許敦谷代表該社出席，對於聯名聲明擔負全責。近日報載陳抱一、[illegible]俞寄凡等關於藝術社之各個聲明，除足證明該項聯名聲明並無借用名義之事實一點而外，盡係藝術社內部問題，與本八團體三十一日聯名聲明事項無關。恐涉及枝節，爭點而反不明，特此摘要聲明，以免誤會。

共發百貨商店招集零股辦法

十萬元之大希望　性質與獎券迥別

本公司議決將大世界西半部添造巨屋，改組百貨商店，其資本金除以原有股額一百萬元作為基本股外，其餘募集零股每股五元，分十二期募集，每期募集五十萬元，計十萬股，編列十萬號，將此五十萬元分作一百份，借支四十份計二十萬元，歸本期應募之各股東按照票面排列之號數抽籤分配

第一籤　一股獨得二十份　計銀十萬元

第二籤　一股獨得二份　計銀一萬元

第三籤　二股合得二份　計每股銀五千元合銀一萬元

其餘十六份由第一籤末一字相同者合得，計每股八元，合銀八萬元（若每期募不足額，即照募得之實數按成分配之）

上項辦法係借本作息，另股票十年內不支官息，以抵還此項借支之股本，核算有盈無絀，而以此項預借之息彙成巨款，仍歸本期應募各股東抽籤分配，以增長購股諸君投資之興趣。在另股股東不過遲起十年之官息，每屆紅利仍得與基本股一律均攤，且中籤之股票仍作有效，並不取銷，其性質實與各種有獎債券儲蓄券迥然不同，茲將各種特色臚列於下

八大特色

一　每股五元，購一股者有十萬元之希望；每股分作五聯，每聯一元，購一聯者有二萬元之希望，是一本可獲二萬倍之利

二　中籤之股並不取銷，仍有股東資格，每年可分紅利，是二萬倍利之外更有無窮之利

三　十年以後有長年八厘官息，是二萬倍利之外更有穩固可靠之利

四　百貨商店獲利可操左券，此項零股票即不中籤，每年所分紅利亦必可觀

五　與第一籤末一字相同者均作為中籤，是十股之內必有一股中籤

六　凡購買零股諸君均為本商店股東，將來在本商店購物，利不外溢

七　零股股東向本商店購買物品時，如自願以所有零股股票作為現金抵付貨價者，准許照所購貨價搭付十分之一，是與收回現金無異

八　本股票原以募集公衆之資財，辦理公衆日用必需之事業，斯合國民羣策羣力共興共發之宗旨

以上八大特色，足以證明投資者有無窮利益，證明與獎券性質完全不同，敬告購股諸君，幸勿失之交臂

第一期零股票十萬號，定於即日發行，夏曆十月初四日抽籤

總事務所　民國路新開河東首三層樓大洋房　招收零股處　大世界內商場　日夜銀行　大成號　代

收零股處　上海　上海大戲院　大利元　有利源　善利全　廣匯源　大發祥　聚寶中　廣萬源　善

中華生　大中華　天來福　天發祥　杭州　仁裕　兆元　義利源　義成　大吉祥　億中　升元

漢口　振華公司　義大利　中華　大達　江西　福順祥　廣吉祥　鎮江　善利全　紹興　全號　元

利　嘉興　永最利　甯波　億中　華美利　湖州　廣源祥　松江　廣源祥　無錫　大有利

江蘇省教育會美術研究會啟事

閱昨日報載南京美術學校等團體通告並函省教育會，聲明該團體等並未發起江蘇全省美術展覽會，亦未接到此項通告，深恐有人假借名義在外招搖云云。本會此刻正在籌備江蘇美術展覽會，該團體等所發通告未明眞相，深恐混淆聽聞，除省教育會函復外，用特聲明一二。查敝會由本年常年大會公決要辦江蘇美術展覽會，並公推委員起草各種章案細則，刻已由第一次職員會通過，由省教育會函請省廳備案，任案所有辦法尚未正式公布，並亦未至通知全省徵集時期，更不邀集任何團體加入發起。至本會以後每年舉行展覽會之主旨，純為提倡美術及藝術教育起見，並不限定省界與教育界，一俟公布徵集時期，不論任何團體及個人，但求有健全之成績品及作品，皆有出品之資格，至審查方面雖從嚴密，但完全公開，一以作品之良否為準則，決不有所歧視，一切細則及出品辦法，容再定期正式公布

徵求哀輓楊仙逸烈士詩文啓

同志楊君仙逸，盡瘁國事，尤以飛機破敵為最著，不幸於九月二十日在梅湖督工研究魚雷，誤觸炸，與謝蘇吳馬四君同時殉職，大元帥深為震悼，追贈陸軍中將，并命公葬於廣州陸軍忠烈祠側，為之特設治喪辦事處，定期開會追悼，同志知交如有輓聯詩文等件，請照下列住址投交，以便彙齊寄往廣州為荷。上海法租界環龍路四十四號林煥廷謹啟

楊公仙逸治喪辦事處啓事

追贈陸軍中將陸軍少將航空局局長楊公仙逸奉命出發東江，於九月二十日在白沙堆輪次慘遭變故，身殉國難，恐訃未週，特登報代訃，如有惠賜輓誄等件，請照左列各住址寄送可也

喪居香山城內仁厚里四十八號楊維耕堂　廣州市榮欄街聚奎堂　廣州市高第路

上海法界環龍路四十四號　檀香山正埠科梯厘街自由新報社

香港德輔道西一百零九號永昇昌金山莊

大本營黨務處內五公治喪辦事處

上海伶界聯合會演劇籌賑啓事

日來浩劫頻仍，如鄭州、俄僑，顛連情狀，坐視而我國人僑日被災者尤為切膚之痛。敝會同人自慚棉薄，救濟無方，用賴技藝之微，廣呼將伯之助，謹定夏曆十月初一二日午，新舞台通台演義務戲二日，除敝會全體會員奏技外，並承北來諸名角熱心贊助，合演拿手好戲，劇資所得，涓滴充賑，平均為三分，送協濟，非云有補，聊盡微衷，敢求聲援，共成善舉，不勝拜禱之至。所有是日劇目，另載報端，謹啓。

發起者　上海伶界聯合會

贊助人　何豈林　蔡竹書　王一亭　許秋颿　方椒伯　徐輔洲　姚文敷　汪兆銘　任筱珊　史量才

虞洽卿　狄楚青　陸達權　陳光甫　孫履安　汪漢溪　潘公弼　沈卓吾　吳鼎昌　袁履登　馬振憲　傅筱庵　李雲書　許創青　陸維鏞　林康侯　沈

蘊石　劉石蓀　張嘯　張我華　顧馨一　汪幼農　李徵五　金伯屏　許建屏　孫景西　郭詩輝　葉楚傖　張賢清　陶希泉　徐寄廎　陳公洽　徐乾麟

王曉籟　吳麟書　胡肇江　吳蘊齋　穆藕初　趙叔雍　沈田莘　徐冠南　張季鸞　朱少屏　劉葆初　吳鐵圖　謝蘅牕　蕭鑑冰　翁寅初　包承志

頌九　潘會蔭　鄭貞文　謝仲笙　殷汝驪　殷汝耕　林石虎　王彬彥　楊奎侯　周

諸位呀！你們要坐又價廉又美麗的汽車麼？

若坐了我們[illegible]達公司的汽車，一定包你滿意。我們的電話中央二零一二、二零二一。我們的公司開在大世界東首，諸君不要忘記呀

一國三公　吾誰適從？

首領論

鍾健閎譯　實價三角

本書計三部二十四章，對於首領之分析論述詳細，而譯筆清新簡明，不失原文本色。並有梁任公先生序。吾國混亂，首領比比皆是，而其能服首領者誰？請閱本書，甚知我在之中國有否此等人也！

羣衆

鍾健閎譯　實價三角

上海泰東圖書局發行

創造週報

第二十六期　今日出版　上海泰東圖書局印行

農商部地質調查所　印行

中國鐵礦誌　預約

展至本年陽曆十二月底

本書自發售預約以來，各處訂購極為踴躍，海外亦有來函詢問者，茲為推廣購買機會起見，特將預約期限展長至年底為止。我國礦藏豐富，此書紀載最詳，愛國之士宜人手一編

△全書二巨冊　附圖一冊

△定價每部十六元

△預約每部十二元

△圖及上冊業已出版

承索樣本即寄

發售處　北京農商部地質調查所圖書館　各省商務印書館

言論

時事新報之討伐怪論

最近一個月之間，各方局面變化的很快，所謂南北戰爭，正逆兩方轉勝為敗，轉敗為勝者好多次，善造空氣者流，於是濫造狂吹，說湘趙粵陳已獲全勝，更荒謬的，竟說孫中山先生退出廣州了。這種消息是否有一些價值，明眼人不難一望而知，我可以不去辨論；昨天時事新報，有一段不署名的社論，論湘粵戰事，說了幾句話很可玩味，大概說，孫中山先生主義的戰爭，已經破產，討陳不成，更不必談討曹等等的話。將這一段談話，分析起來，包含三個意思：

一、他以為陳軍是討伐孫的；

二、敗了便不足為國民討賊；

三、軍事的得失，就是主義的存亡；

第一點，誰攻誰守，本沒有什麼可討論，只是我測度那位著者的意思，必很有用心。我替他把字面換一換，便是說，「昔日是孫伐陳，今日是陳討伐孫」。按討伐的字義，是對叛逆盜賊而言的；陳炯明受了吳佩孚的偽命，破壞護法大計，擾亂廣東，所以才討伐他；戰勝戰敗，是討伐的一種結果，於誰討伐誰，是沒有關係的。警察和強盜戰，強盜勝了，佔了城池，我們不能便說強盜是警察，警察是強盜呀！若照那位著者的意思，簡直是以討賊的作賊，以賊作討賊的了。

第二點，中山先生為民討賊，十二年來，未變初衷，誰敢否認！但陳炯明是賊，凡是破壞民治，去順效逆的都是賊，都在討伐之列。但是賊多了，他們在生死關頭，勾結起來，互相聲援，以牽制討賊的義軍，使急切不能奏凱，那是有的，卻不能就說他們不是討賊。

第三，戰爭的勝敗是否主義的勝敗？這一點前日民國日報言論欄裏，已經說的很清楚，為主義而戰和為地盤而戰絕對不同的。「在革命旂幟之下，戰爭不過是方法之一，目的和主義的實現。」得了地盤固可使主義實現，失了地盤，主義卻消滅不了。況且廣東又只是施用一個方法的一個地方，不要說沒有戰敗，即使失敗了，也說不到主義的破產啊！（鶴秋）

記者按，該報是承認曹錕竊位以後，北京有太平景象的，他們對於曹錕，已很柔順地願做一個曹家鼓吹手；上面那一段話，其實不只誣蔑主義的戰爭，簡直是幫助曹錕，要替曹吹散討伐的空氣。他們也並不是對國人說的，不過想效猪仔賣身給曹錕作婢妾罷了。

本社專電

廣州

●左翼戰事又進步，許軍由河源進克龍川，老隆亦將下，林虎主力軍全潰。（四日）

●李烈鈞奉帥令，親赴前敵，慰勞各軍，與楊希閔許崇智范石生等，在博羅開軍事會議，已決定進攻方略。（四日）

●平山確於三十日由胡思舜部克復。（四日）

北京

●吳景濂昨晚發布通告，明日開會，議孫寶琦同意案，但迄今午止，孫空氣未佳。（四日）

●反對吳景濂派四十餘人，今日在江西會館，邀集各派，開政團協商會，主另選衆院議長。（四日）

●江西會館議決，明日一時，在衆議院開談話會，不許吳景濂主席，否認吳昨發通告，孫寶琦案必擱淺。（四日）

●孫寶琦極熱中，已非正式派人接洽各政團。（四日）

●孫寶琦否認不負責任說・謂廿年前卽主立憲・ 四日

●連日各報大造謠・謂陳軍下石龍・孫中山逃港・或云逃梧州・今日使團方面謂各說均無根據・ 四日

●齊燮元電保張志潭孫發緒嚴家熾三人・請擇一長蘇・ 四日

●昨高閣會議・金佛郎案由財部另訂辦法・又決調查日本震災時被戕華僑・準備提出交涉・ 四日

●教部參事司長總辭職・但高凌霨仍取不理主義・ 四日

●法制局員司索欠薪無着・伙食不繼・將全體請假・ 四日

●吳佩孚主張以副座與段或盧・聞者笑其心勞日拙・ 四日

●吳佩孚電何東・謀以憲法促統一・ 四日

●新疆新新議員楊某安某・今日返新運動・主民十選舉有效・ 四日

●張福來電・先以全力肅淸豫東匪・再赴豫西・ 四日

●傳法使將回國・由滬總領事來京代理・ 四日

●日本謝賑團明日南下・ 四日

譯電

▲蔡成勳謀增兵

路透社四日北京電　蔡成勳派員至京請准將所統之軍增至兩師。曹錕已將此事交參陸處核奪。

▲汴脫險教士抵洛陽

路透社四日開封電　脫險之兩女教士昨夜安抵洛陽。均安好、

▲四面楚歌之德分立派

路透社三日愛拉夏貝爾電　分立派向在法比佔領境內享受自由行動之權利。但昨在愛拉夏貝爾竟遭干涉。有分立派一千五百人從柯白倫斯。克萊菲爾。杜斯堡等處侵入此鎮。與警察力戰後入市政廳。方自慶幸。而協約國委員會之命令已到。諭卽解除武裝。限九十分鐘內出境。分立派悻然乘車他適。但在火車將行時。有分立派四人爲羣衆曳下重毆之。死二人。餘二人亦傷勢甚重。幸爲警察救去。分立派旣去後。吳領事赴鬧事處察看。羣衆歡呼迎之。後由比兵將衆毆散。市政廳所藏歷史上之寶物。多被黨人搗毀。

路透社三日柯洛業電　昨日比當道爰拉夏貝爾解除武裝。逐之出境。今日比軍佔領境內皆存此同樣行爲。羣衆大悅。比當道不許懸掛分立派之旂幟。

▲法國對賠償案之進行

路透社三日巴黎電　聞普恩賚今日再照會英使仍堅持限制專家委員會權限之必要。

路透社三日巴黎電　普恩賚今晨接見英美大使。聞所談者係法國對於專家委員提出之保留條件。

▲土國新總統產生關係

路透社三日巴黎電　安戈拉消息。修正國家根本法。宣布共和遂舉基瑪爾將軍爲總統。乃由出席之議員一百五十五人一致贊成。國會共有議員三百八十六人。國會選舉副總統。出席者一百五十八人。舉費齊氏者一百五十一人。據孟邵斯德指導報載稱。安戈拉政府決議取銷哲斯德氏之讓與權。因不履行合同之故。

▲羅俄將訂商約

華　社三十日莫思科電　羅馬尼亞與蘇聯在發拉斯蒲爾舉行和議。進行異常順利。預定不久卽可締結和約。俟和約成立後。卽在原地締結通商草約云。

▲英海軍當局校閱艦隊

路透社三日倫敦電　海軍大臣愛梅立氏今日偕貴賓三百餘人於晴天和風中在斯皆特海校閱大西洋艦隊。隊中共有七十艦。皆一九一四年後造成。各艦分五行停泊。延長十五哩。首相與餘賓登埋雷艦瑪加萊特華主號。奏樂駛過艦陣。海軍少將華克萊爾爵士之旗艦伊里沙伯后號當殖民地首相過時。曾升禮炮。球之戰鬥巡洋艦化特號與里治爾斯號及載飛機三十架之亞格斯號。午後之程序中有驅逐艦進攻殖民地首相所乘之艦。全隊艦乃分佈四面。各距中心十哩。然後殖民地首相乃同郵船阿堂台尼亞號載同國美大使哈維氏駛過時。愛梅立氏代表諸首相發無綫電報於哈維氏。祝其一路平安。並望其迅返英倫。

▲喬治在美詞畢歸國

路透社三日紐約電　前英相喬治昨日在紐約影戲園作臨別之演說。場中人極擁擠。未能入場者不下數千人。喬治稱。歐洲今日之危局。非凡爾塞和約之罪。各條約善否須視執行方法而定。渠甚贊成休士建議。又謂苟世界知美國對於人權之注意並未稍減。則世界卽可不似今日之惡劣。喬治今日辦美終畢。乘英船美傑斯狄克號返國。當其由旅館出發時。沿途歡迎者千人。有一印人聞係甘地之黨亦擬乘此船行。因護照不符。當被扣留。據美員稱此人跟隨喬治已久。曾在加拿大境內被當道扣留。

要聞

●張學良關奉直和議談

▲純係直方宣傳作用・・奉方對直決不姑息

國聞通信社奉天通信云。記者以京津報紙載之奉直和議消息。特往訪奉方要人張學良於整理處。叩以奉方對直眞相。當承張氏以誠懇之態度。作明瞭之答復。茲紀當時問答如下。

問、近日直派之報。屢有奉直和議將成之說。信否。答、純爲直方之宣傳作用。事實上可說毫無影響。

問、直派報紙謂張總司令已有和直之決心。故將素稱激烈之兵工廠張督辦航空處喬總辦易委。以示無作戰意。然歟否歟。答、若輩日兵工廠張前督辦航空處喬前總辦爲激烈分子。已屬可笑。且張喬二人去職後。繼之者爲楊宇霆與余。試問余與楊比較張喬。孰爲激烈。若輩所言。豈非適得其反。

問、報紙又謂奉方派孫烈臣楊宇霆張景惠三人爲赴津議和代表。有諸。答、此說全屬子虛。

問、奉當對直若何。答、直方黷法亂國。已爲全國所公認。余但知正義。對黷法亂國之直系。惟以正義赴之。絕無調和姑息之餘地。

問、假設總司令而願與直和則如之何。答、余信余父決不出此。卽萬一如君所言。余必立將余現任各職完全辭去。決不願受直方之僞命。假使總司令而非余父者。彼若與直和。余必宣告獨立。以與直抗。惟係余父。則余不忍出此。祗有去職以見志而已。此意余在軍事會議中曾經表示。

問、總司令對直主張若何。答、余父始終抱定「保境安民」宗旨。故對於黷法亂國之直系。雖不忍長此坐視。亦不欲冒昧用兵。徒苦人民。至直系分贓式之和議。余父雅不願聞。目下仍努力向「保境安民」四字上做工夫云云。

●猪頭對孫作戰計畫

▲曹錕與甘石橋態度均極可疑

孫閣提交國會後。在顏惠慶以爲未來金蟬脫殼妙計。已佔勝算。惟與景濂極持反對態度。大有誓與俱亡之槪。府曹因此乃間接向吳媾和。提出保留其議長爲交換條件。一面復使傾向保派之段亞農宣告辭職。使吳之議長資格。亦將同歸於盡。吳殊不之理。且籌畫應付之策。一、派人向各政團宣傳直系利用孫閣虛名。實行總統制度。並謂孫有使中日實業公司總理李士偉承認參戰借款與外交系同夥賣國之大陰謀。一、先以全力保持議長之武器。後再提出新閣同意案否決之。（按新憲法規定總理同意票須三分二之票數。計三百零一人查衆院報到尙未達二百八十人趁此距離解決時期殆非短時間所能分曉也）一、由各政團向府表示孫閣處此時局。不適用之理由。但曹均已拒絕接見。而豬仔團嘗此閉門羹滋味。與昔時大選三日一小宴七日一大宴之情況相比。無不憤怒塡胸。並決定反對甘石橋之大窟。此外尙有擁護張閣派。亦殊不以提孫組閣爲然。現有多數提議訴諸法律之解決。大頭派遂亦利用該系爲反對對手方之協調。暗幕中之形勢。孫將醞起軍大之政潮矣。

在曹錕方面。則覺有表示孫如否決不再提（二）次閣揆之說。益世報記者曾親詢入府之某議員。據云。確係事實。吾人不知曹錕何以敢有此表示。難道國會開會七日以內不提出總理。怕違憲。一次否決以後不再提出。便不怕違憲耶。此種恫嚇方法。未免過於離奇。但無論如何。總可顯出曹錕對孫已具十二分決心。而另一消息。又謂御用豬仔總機關甘石橋方面。對疏通孫閣並不努力。有人詢彼方議員。且多謂一日晚王毓芝在甘石橋與彼等晤談。幷未及孫閣一字。外傳已每人致送百金。作孫閣同意費者。實屬毫無根據云云。豈甘石橋果以提出孫閣。爲延長代閣之一種手段歟。不然。何冷淡一至於此。誠令人不能無疑也。

●直系將因僞憲起鬨

▲齊燮元做發起人

國聞通信社北京通信云。草率制就公布之僞憲法。內容雖多不洽民望之點。然於軍閥勢力。亦剝削甚多。是故軍人對之銜刺甚深尤以在民氣激昂之江蘇地方之齊燮元爲最。齊氏一再召集新新國會。其意不僅僅解決現在之猪仔國會而止。且有推翻新憲法之深心。最近孫發緒北上。帷燈匣劍。益形豁露。孫氏此來。曾在津逗留數日。現方在京。復將由京而洛而漢。第觀其行蹤所至。卽可知其奔走中原。聯絡實力派目的之所在矣。據孫氏對人所表示。則謂並無他種使命。不過遊歷北部。藉觀新憲法之究竟施行與否。實則孫氏於席間嘗對人言。新憲法匆匆成立。於國人平時所延頸期盼之點。均未列入。南中人士極爲失望。來至北京。反無人談論此重大之問題。究竟憲法算何時施行耶。凡此談吐之旨。均極致懷疑於新憲法之效力。據知其內幕者言。孫氏此行。實負有兩大使命。一爲解決舊國會。一爲推翻新憲法。其入手之方。不外兩途。一卽召集新新國會。由新新國會以修改或竟否認新憲法。此爲屬於和平之辦法。一則由各省發動。攻擊新憲法。皆從而解散舊會。另召集國民代表制憲會議。此則近於革命之行動。皆須視京洛漢等處實力意嚮。而後定策。果爾。則屬於直系之憲法戰爭。又將暴發。吾人試拭目以覘各省疆吏今後之言動可也。

時評一

●川邊忽然告急

▲吳佩孚索款搗鬼

吳佩孚圖川大敗。不知枉送了幾多金錢。一日忽又電致財部。謂川邊軍事緊急。請速撥臨時軍費。按川邊鎮守使陳遐齡。尅正加入川戰。如有所需。自與援川各軍同等分配。今忽以川邊軍事緊急爲辭。豈川邊藏番。亦有蠢動消息耶。抑所謂川邊者。非指陳遐齡之川邊而言耶。殆吳佩孚自知圖川失敗。索餉無從啓齒。故以川邊軍事爲言耳。是眞善於搗鬼者矣。電文如下。財政張總長鑒。川邊軍事。異常緊急。務祈將川邊臨時軍費。從速核發。以固軍心。是爲至盼。吳佩孚東印。

●奉送無冠的武憲親王

直系將僞副總統到處送人，是學袁世凱封黎元洪做武憲親王的故智。副總統並不是誰能送誰的，直系有何權力，可以像來送人；但他們已僥得了正的，自然看得副的希鬆了。

曹錕是學袁世凱的，猪仔團就是籌安會的變相，誰去充無冠的武憲親王啊，願犧牲了光明的前途，做曹家頭等大飯桶的，請上去！

（湘君）

上海四馬路棋盤街轉角五洲大藥房

發行各種良藥

細目列后

人造自來血

功能增加血液强健體質凡患虛弱症者老幼男女服之均有奇效

每大瓶二元　小瓶一元二角

非洲樹皮丸

功能補腎凡神經衰弱精力不足遺精夢洩等症服之均能痊愈

每瓶一元

海波藥

功能淸血解毒凡患花柳症以及男女小兒各種瘡毒服此立愈

每瓶二元

女界寶

功能滋陰補虛榮養新血壯健子宮無病常服能使精神活潑胸舒體適有病照服必能立愈

每瓶一元

月月紅

功能旺血補元平肝消鬱破瘀生新凡婦女月經不調生育艱難血崩乾血等症服之最效

每瓶一元

以上各藥按症照服均極有效驗治愈病者不可勝數敬告海內病家幸勿失此良藥

田桓重訂書畫例

華道人山水筆墨雄渾深入元人堂奧翎毛花卉隨意結撰亦極神化自然直通八大山人於書尤長篆籀兼漢隸及南北朝諸體名滿海上無異言一時名士爭欲得其片楮尺素以為寶前已為訂潤例茲因求者踵門日不暇給特更訂潤例於后　餘杭章炳麟

隸書魏碑　楹聯　丈二尺念四元　一丈二十元　八尺十四元　七尺七元　六尺六元　五尺四元　四尺三元
堂幅　丈二尺念元　一丈十六元　八尺十二元　八元　六尺七元　五尺五元　四尺四元
屏條　照堂幅
横幅　半整幅同堂幅屏條
手卷　每尺二元　過尺者以二尺算　冊頁同
摺扇　每柄二元
團扇　
堂匾　字四元　每字二元　二尺以上另議
市招　同堂匾
齋額　五元　限五字　多加以四五字為
碑誌　另議
篆書　照隸書魏碑加半　冷金加半　泥金烏絲欄者加倍　屏聯來文加倍
山水　青綠不畫
堂幅　六尺五十元　四尺念二元　五尺三十四元　三尺十六元
屏條　照堂幅減半
壽屏　每幅十元
横幅　半整幅同堂幅屏條
摺扇　每柄十元
團扇　減半
翎毛花卉　照山水減半　工細不畫
先惠　墨費加一　潤資約期取件
手卷　每尺五元　冊頁同
收件處上海各大箋扇莊
癸亥元旦重訂
寓英界跑馬廳同孚路民厚北里四百二十三號

天下馳名　同聲讚美

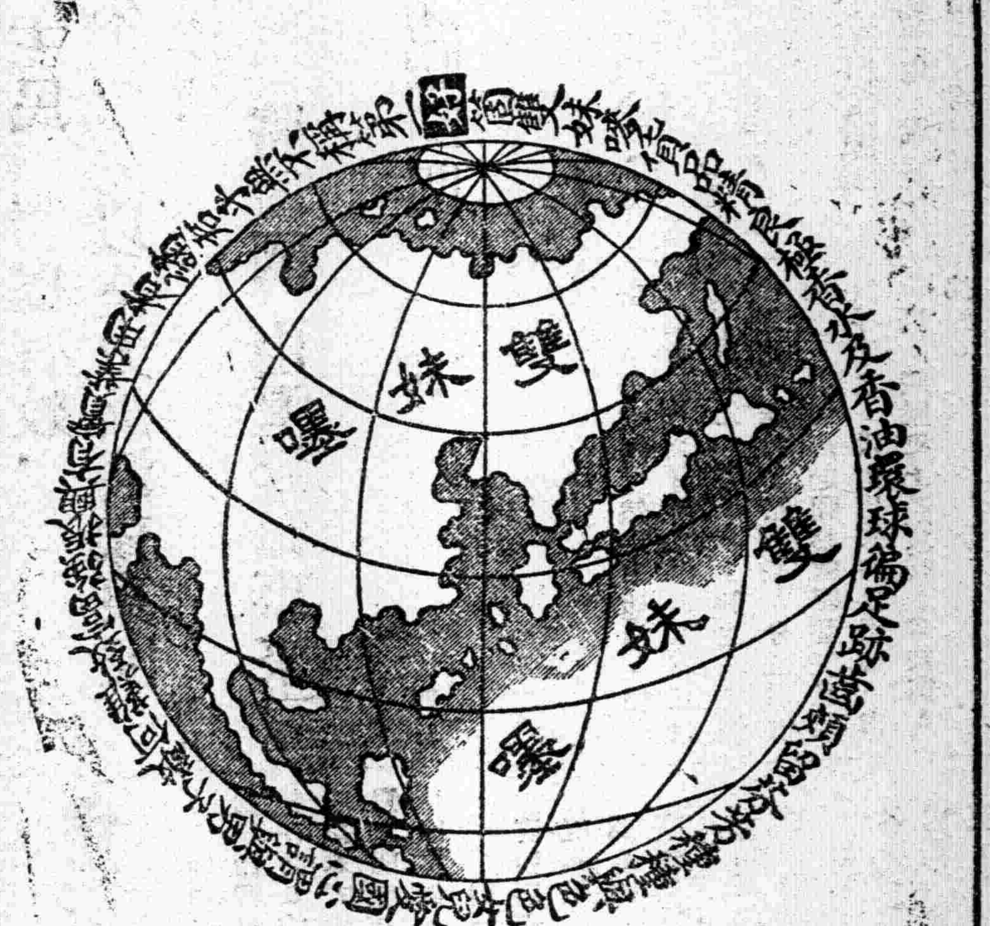

雙妹貨品全球皆有代售

總發行　上海南京路　杭州太平坊　南京下關　廣生行啓

保肺漿

秋令為新舊各病生發之時，而以咳嗽為尤甚，大概夏季所受風寒或多飲涼品，寒氣侵入肺都，入秋即成咳症，患者以不甚介意，詎知肺部呼吸要器，乃養命之本，久咳成癆，則危及生命，蓋咳嗽一症初起治之極易，苟遷延日久，成為宿疾，肺癆，由此而生，故咳病初起，宜速服本藥房之（保肺漿）一藥，功能止咳化痰，潤肺生津，藥性和平，味頗適口，行銷有年，功效卓著，久經膾炙人口，無論初咳，久咳，乾咳，痰咳，氣喘，吐血，喉啞，以及小兒傷風等症，均可統治，此藥百發百中，患者盍速購服，定獲奇效，

附告　保肺漿每大瓶洋一元　小瓶七角五分

上海四馬路太和大藥房發行　各埠各藥房均有分號及代售

萬源昌義記珠㙾

本號向設下新北門內舊校場專售新光精元珍珠等貨垂五十餘年貨品精良早荷顧客贊許定價克己九折無二包退包換竭誠相待毫無虛飾兼收元珍珠特別優價倘蒙惠臨無任歡迎之至

介紹張星海醫師

濟世活人醫之本旨然抱此宏願而不彼診金之多寡能盡心竭力以施其技者滬上甚不多覯吾友張星海先生寢饋於泰西醫術者垂十餘年素在廣濟醫院應診無論貧富咸悉心診治受惠者稱頌弗絕同人等勸其另設診所近邀許可爰為介紹於邦人君子且可風厲時俗匡自儕於尋常標榜之列也先生診所設上海法大馬路東新橋街寶興里二弄十七號門牌電話中央七一三七

介紹人　楊小川　馬鴻烈　鄭子嘉　會蘭甫　陸雲伯　李平書　李英石　姚紫若　祝蘭舫　張樂君　同啓

主耶穌將速重来接受聖徒上天

恩典時代將末，人類受難近矣！我同胞！爾今日肯否悔罪改過，說離煙酒嫖賭貪婪嫉妒不孝背恩等罪，毅然誠心來就耶穌信賴順服，定獲洪福，與主永偕，欲知其詳，所即來示，無任盼禱．上海寶山路郇基督公同．使徒教警告．

本館添招各地代派處啓事

本報創辦八年行銷日廣各地愛讀諸君紛紛來函訂閱茲為便利閱者起見特添招代派處訂有新章條件極優遞寄迅速各地有願担任代派者即請函示每月大洋一元立即照寄報紙并將代派簡章附奉倘蒙賜覆無任歡迎

國民牙科醫院贈送優待券

本院為普及口腔衛生起見特別優待各界士女無論醫治鑲補一律七折計算院址在浙江路甯波路六十五號三層樓

此千里駒也

超等國貨　金馬香烟　銷行之速　一日千里

中國南洋兄弟煙草公司

大舞台 九月念七夜戲 雅演 機關 歷史 彩景 新戲 價目注意

趙東昇 劉坤華 殷春虎 趙竹卿 陳加獜 孫少堂 李瑞亭 姚俊卿 趙如泉

高慶奎 賈璧雲

小達子

毛韻珂 金碧豔

郭春華 張桂芬 孫慶芬 陳月樓 王佳楣 張春海 李勝奎 王祥雲 賈寶山

特別花樓一元 優等官廳八角 二等正廳五角 三層包廂三角

八本狸貓換太子

天蟾舞台 九月念七夜戲價目 花樓一元 特別一元 官廳八角 優等八角 頭等四角 三層包廂 電話中央九二七○

天新初次起演 新排新戲

九本包公出世 狸貓換太子

諸客請早 客票臨時暫停

新舞台 念七夜戲價目 二等二角 頭等四角 特別八角 正廳八角 月樓一元 花廳一元

頭本徽欽二帝

北西藏路 開封路口 春華舞台 九月念七夜戲 價目注意 花樓八角 官廳八角 特別五角 頭等三角 二等二角 電話北九五二 六號 送客車 不取資 前客贈票 一律無效

小牡丹 鳳艷 李一貫 秋葉 馮志奎 麻子 李(小三) 人俊 沙香春 玉闕 寶義 玉琴 劉(小小) 林芳 李妙蘭 王斌 馬芬 月亭 韓長寶 王寶 劉漢臣 吳奎

放牛 胭脂虎 古城會 香學 珠簾寨 四郎探母 (良改收姜維)

法界共舞台 男女合演 九月念七夜戲 價目

劉立四 竹翠茹 詹潤樹 林樹蘭 小美勝 呂春玉 苗德勝 張春祿 林樹森 劉趕鈞 韓信金龜

李桂芳 張文豔 粉菊花 曹寶義 小孟七 陳彩霞 劉奎童 王文祥 劉松亭 小禿扁

◎張勳

丹桂第一台 九月念七夜戲 價目注意

珍珠蝴蝶 梅花道 趙春奎 松樵 劉奎官 沈鶴鳴 高(小福) 劉月樓百歲 高(小小) 郭仲衡 程艷秋 榮蝶仙 奎官 拿

夢遙津鐵公雞 本三鎮壇州 高登 南天門 風流棒

笑舞臺 在廣西路 湖北路口 電話一三五五 價目 夜戲 月樓 六角 特別 頭等 四角 二等

劉半痴 周情納 魏笑梅 韓痩蝶 頓楚蓀 周一鐸 易方朔 王无能 張冶兒 顧秋紅 鄭正志 林容 譚達 馮秀鏡 鄧同 李革非 張翠翠 陳鏡花 黃嘯亞 董天民 沈于平

念七夜 中國第一拳術家 馬永貞(山東)全本 戲

陰歷十月初一日上海伶界聯合會爲日本震災僑日華工旅滬俄僑演劇籌賑

假座新舞台

張湧泉 曹臣甫 劉漢臣 夏月華 劉榮萱 劉漢森 林樹森 劉奎官 許月樵 潘春恆 常百歲 高翠花 小君玉 趙又宸 王牡丹 白達子 小子倩 (歐陽)予倩 郭仲衡 露蘭春 何雅秋 張桂芬 曹二庚 王又荃 程艷秋 張春彥 侯喜瑞

(滿堂紅)(鳳雲會)(三本鐵公雞) 古城會 九更天 貴妃醉酒 打漁殺家 落馬湖 四郎探母 販馬記

初二日戲 假座新舞台

劉漢臣 夏月華 劉榮萱 李祥林 張德林 白玉崑 趙洪林 賈璧雲 劉筱衡 趙君玉 常春恆 張桂芬 毛仲琪 趙泉如 毛韻珂 孫少堂 趙文運 高慶奎 客串打 曹二庚 王又荃 程艷秋 張春彥 侯喜瑞

黃金台(拾) 四杰村 四殺門 梅龍鎮 戲迷傳 鼓曹 遙津 紅拂傳

新世界 記義

在跑馬廳北首西藏路南橋 北部南部地道交通 電角 二角 票小洋三角 大門券 元門券 洋一元 在內

招登廣告 本世界交通便利 遊客衆多 廣告收效之宏 非他處所能及 如荷賜登 請向廣告部接洽

羣芳會 名花會唱

自由廳南北遊戲

京韻大鼓 大戲 特別 口技 男女 幻術 京調 大鼓 小黑姑娘 李品一 人人笑 王起鳳 蓉鳳雲

巧花 京 拉 大 南 技 幻 女 雙簧 要獨 方 戲 術 邱寳瑢 吳玉奎 建姑娘 沈嬰書 王鳳易 (孫)連元

北部自由廳 上新舞臺 古裝 費西冷 日演(扦做垃圾) 夜演 誰先死 表演 達吳夢 古今 二本 描金鳳 慈善 軼事 社吳笑

北部第二劇場 警世愛情 新劇 柳社 日演 夜演 家庭血淚 嫦娥鏡 倚武佳片 加演 滑稽趣片 海狼 兩大本 共七大本

北部三層 改良申曲 王小新 日演 蘭花 夜演 逼殺妻

南部二層 四明文戲 倪杏生 (英)鳳 (陳)如玉 蘇灘 葉 西 歐 日演 同胞擺 摸螺螄 夜演 滑稽 魔術 莫悟奇 圖

南部樓上第四劇場 揚州文戲 張醉梅 小才林 錦奎 日 打花鼓 夜 通州奇案 無錫班 李廷秀 劉召庭 日演 羅白米 夜演 孟姜女

南部第一劇場 大京班 悲韻大保國 何學明 伍鳳麻姑 趙月樓 春戲壽 鑫遊殿六 張天寶福 狀元譜 (塔子溝)

南部三層樓 ◎ 彈詞 金連奎 (雙)珠 彈詞大家 張小青 鳳名家 徐雲 嘯 雙金錠 彈詞大家 周玉泉 文武說書 香球名家 汪雲如 玉蜻蜓 「三」國志 彈詞 楊小亭 日 白蛇傳 夜 雙珠球 彈詞大家 魏鈺卿 珍珠塔

請賞菊花

本世界自由廳四圍佈置各種花卉 有數百盆 菊花品高值 茲值秋爽 氣賞菊 茗花非 未嘗之 人生一大快 事也 希愛菊 諸君以 及閨名 媛惠然 前來 諸 是爲幸至

大世界乾坤大劇場

九月念七日戲價目 登樓二角 正廳一角

陳菊芳 金芳臣 (客串)小喜越 陳鳳取 喜善新 韓甫彩 金鳳金 瀟湘奎 王玉 雲林 杜文峯 侯雲 武雙 張林 少泉 陳祥元

因果報 黃金台 虎城 帥印 安驛 打花鼓 黃鶴樓

大世界乾坤大劇場

九月念七夜戲價目 月樓三角 包廂二角 頭等二角 正廳二角 一等一角

金芳臣 陳善甫 彩少梅 喜張龍 鳳泉鎮 韓金奎 杜文林 金少 王張 玉泉 瀟湘雲 龍瑞垣 喜彩鳳 鄭法祥 陳善甫 王金玉 雙雲 武侯 林峯

沙院女打龍袍 雙拾黃金 牡丹亭 (貴妃醉酒) 泗洲城 (汾河灣) 八大鎚

佈置幽雅 地方清潔 游藝高尚 招待週到 際斯金風 送爽桂子 飄香諸君 似不可不 及時行樂也

上海獨步之影戲院 申江大戲院 雲南路轉角六馬路

著名第一佳片 (葛雷菲士導演) 九月念七日禮拜一起日夜開演 專制毒十三大本

此片係葛雷菲士導演 費時三年 演員麗琳甘熙康登 塔文 梅甘 西萬好演 數千萬人 價值五百萬元 ...

日夜兩次 第一次五點 第二次九點開演

價目 日戲 頭廳二角 優廳四角 樓廳六角 包廂八角 夜戲 頭廳四角 優廳七角 樓廳九角 包廂一元二角

新愛倫影戲院 地址在海甯路中市

今天夜戲開演十三大本 (滑)(稽)(大)(王) 羅克 冒充太子 江湖醫生 大鬧酒樓 風流羅克 六大本 快活大王 卓別林 頭二本 武術長片 奇怪屋 第十五集 大團圓 二大本

禮拜一日戲 (滑)(稽)(大)(王) 羅克 冒充太子 江湖醫生 大鬧酒樓 風流羅克 六大本 快活大王 卓別林 頭二本

價目 日戲 頭廳 八十 夜戲 小洋一角二十

共和影戲院 禮拜日 手黨 第十一 十二集 四大本 奪婦記 四大本 禮拜一準演 羅克趣劇 第一 二集 二大本 手黨 第十三 十四集 二大本 四大本

法國大影戲 今天夜戲 實事新片 地震中之情史 連台 四大本 武術偵探長片 毒醫生 第七八集 四大本 大趣劇 八大本 日戲 (實)(事)(新)(片) 地震之震中情史 聲 八大本

十四商埠登爾十 靜安寺路五十號

糖果 冷食 茶點 座位雅潔 招待殷勤 種類繁多 兒童歡迎 電話西三○五三

欲強健身體者 欲延長壽命者 欲治療疾病者 欲矯除惡癖者 欲發揮靈性者 欲開化智慧者 欲子女聰明者 欲預知順逆者 欲增加記憶者 欲增長膽力者 欲解決宇宙奇妙之現象發揚吾人之本能者 欲偵察祕密者 欲修養精神者 請學 本會講義均經呈准內務部註冊 理論透澈 法訣輕

精神醫術

奇凡關要不待學者之索解 一能瞭然 函授自習 每日有一小時功夫 三個月保證成功 催眠學尤速 欲不用藥石治病矯癖者 欲學得純正之催眠學術者 盍興乎來 備有詳章新講義樣本 函索須附郵三分 空函不復 會長 馬化影 上海英租界大通路大精神醫學研究會

●請看僞政府的「太平景象」

京函。曹錕擺位之初。北京人均以爲他總要拿出幾個錢來。向各方賣點人情。所以也不管他擺位的手段怎樣。都伸長着脖子。看他登位。盼他發款。怎料他竟一毛不拔。且對財政毫無辦法。以致鬧得滿城恐慌。怨氣沖天。而上海時事新報還恭維他。說北方總算有幾分太平景象。現在就拿這「太平景象」做標題。彙記三事於下。軍警官吏和敎育界都如此。此種「太平景象」恐是古今中外所未有也。

▲軍警絕粮大恐慌　北京軍警欠餉積欠愈多。所有每日食粮由各糧店賒墊。因此積欠之糧食債亦成巨額。各商家於秋節前曾有不堪賒墊之宣言。彼時軍警長官當向商家等安慰云。俟曹錕來京就職。即可發放三個月餉銀。屆時可將所欠餉銀悉數撥還欠債。請仍照常供給賒墊。並可担保决不久欠。糧店商家聞有三個月餉銀只可勉强賒墊。軍警等藉免絕糧之厄。不料曹就職已經二十餘日。軍警餉銀依然無著。各糧商等因資本賒墊過鉅。若再勉力供給。勢有倒閉歇業之危險。日前已向各軍警機關鄭重聲明。由本月一日起實行停止賒墊。俾免營業倒閉云。聞一班軍警。因糧食斷絕無以爲炊。將有枵腹挨餓之危。故已紛向長官請示救濟辦法。又聞提署各科處人員。雖數月未領薪俸。幸署內每日備有飯食。尙免枵腹之苦。詎最近該署承辦飯食之廚房。因債台甚高無款償還。柴葱食麵已無敢賒給。而個人資本亦早墊完。雖迭經請欵。奈署中經費久已無著。無可如何。對於署員之飯食二日已宣告斷炊無力供給。致該署各科人員枵腹半時只可自行出資購食充饑。京城負有地方責任之軍警機關。窮厄如此。逆料前途殊可慮也。

▲敎部員自請解散　敎育部部員以案卷送院未收。通電復被扣發。憤懣不可言喻。遂於二日。午後三時復在該部召集全體大會。會以僞政府對於本部同人毫無誠意。其視敎育爲無足重輕。可以概見、主張呈請解散。俾各另謀生計。

▲財政部強硬索欠　財政部欠薪三月。該部部員於二日組織一索薪委員會。由每廳司處公推代表四人。參加會議。討論結果。如三日不能發給欠薪。即於五日決定全體實行罷工。並全體分途赴總次長住宅坐索。不達目的不止。開會後并散發傳單。原文如下」啟者。擬有兩項提案寄上。務於本星期六開會時請爲公決。（一）本部薪俸原定十一萬元左右。乃曆任增加至三十餘萬元左右。乃積欠薪俸至三個月之譜。尙無發給消息。同人等爲生活計。不獲已乃有索薪之擧。經大衆議決。要求當局於本星期內先發欠薪七成。此後續籌發。如本星期內尙未發給。下星期一當即實行全體罷工。惟罷工爲消極的擧動。當援照總部長任內時辦法。全體分途赴總次長住宅坐索。要求清發欠薪。（二）查本部保存之石虎胡同公產。前經估價備賣。曾有人出價數萬元。當局爲嫌出價太廉。拒不應允。乃此次該公產竟以一萬元。出售某方面。據會計條例。凡公物出售。當經投標手續。此次當局爲討好某方面起見。未按投標手續辦理。竟敢負責出售。而本部薪俸。何以漠然視之。此同人所亟宜注意者。聞賀德霖得訊。極爲恐慌。即日飭司會秤籌措經費。極爲忙迫。截至晚間七時。已籌到數萬元。能工或可不即實現。然亦祗延緩若干時日而已。

▲八校已危在旦夕

國立八校校長等。因經費積欠九個月。實屬無法維持。迭次呼籲。僞國務院概置不理。本月二日又再具呈該院。爲最後之懇求。並謂數日內如無解決辦法。京師敎育必然停頓。對於校內公文建築及其他一切財產之保管。概不負責。原呈如下。

爲京師敎育危險萬狀。懇予迅賜批示。撥發積欠經費事。竊以國立八校敎育經費。積欠已逾九月之多。月前兩次呈請鈞院速賜維持。未蒙批示。刻下校中涸敝無存。敎職員實不能長此枵腹從公。學校本身亦無以維持現狀。且全體敎職員昨已開會議決。數日內如無辦法。將有最後之表示。業經來函嚴詞質責。限期答復。校長等以爲數日內如無解決辦法。京師敎育勢必再有停頓之虞。屆時校內公文建築及其他一切財產之保管。非校長等所能負責。迫不得已。惟有仰懇鈞院於數日迅賜批示。飭令財部從速發濟積欠。以維現狀。無任迫切待命之至。謹呈國務院。北京專門以上八校校務討論會謹呈。中華民國十二年十一月二日。

●馮玉祥不信任財部

▲請自向金城銀行支取鹽餘

馮玉祥軍餉。於崇文門關稅以外。又請由鹽餘月撥十萬。已經閣議照准。一日馮特函財部。請飭軍月撥鹽餘業經閣議通過。即請令行稽核所。將此款按月撥交金城銀行。由敝軍自往領取。毋庸貴部經手以省周折云云。蓋深恐財部隨時挪用。不能按時照撥也。

●厦門民黨歡迎居覺生

厦門快信云。民黨諸同志。訂二十九日午後二時。假座外清居家花園。歡迎居覺生先生。同時並開本黨懇親大會。共商黨務云。

許卓然日前由安溪來廈。昨已附輪南下香江。轉道以入粵垣。聞許氏此行。係將面謁孫大元帥。並與何雪竹總指揮會商閩南要機。俟事畢始與何氏偕返閩中。

甘方消息。閩中民黨同志。將爲大規模之發動。內幕詳情。雖未許揭露。然所可知者。臧和齋何雪竹許卓然等。將與某部密商合作。以鞏植民黨在閩之基礎。何許兩氏先後入粵。則與此種計劃有密切關係。

●克復重慶之川滇將領捷電

重慶克復。早成事實。近且已進攻萬縣。盡逐北軍出川。茲得川滇各將領報告克復重慶經過之電文。節取其重要者。錄之如下。

胡軍長若愚電云。（銜略）鈞鑒。本軍出征主旨。當於九月有日通電宣告。諒蒙青及。十月灰日。親率所部。行抵渝城附近。袁祖銘楊森鄧錫侯陳國棟等。仍據浮圖關。恃江河險要。負固抗拒。與川中友軍。混戰彌旬。本軍當與友軍會合。寒日抽隊包圍巴江血戰三晝夜於銑（十六號）未刻克復江北。將渝城後路截斷。敵人不戰自破。同日申刻。本軍及各友軍。完全佔領重慶。是役敵潰散傷亡甚巨。屍橫遍野。我軍死傷不多。奪獲戰利品無算。現仍追擊殘敵。以淸餘孽。地方秩序。恢復如常。謹此奉達。統祈公鑒。靖國聯軍第二軍總司令官胡若愚叩銑亥。

又討賊軍旅長鄭英報告克復江巴情形云。千萬飛急成都總司令劉總司令熊鈞鑒。本日我江北側擊軍著著進逼午後一點。英奉鄧公總指揮命令。由右翼黃沙溪側擊。竟突破敵陣。遂占李家花園。於是我軍全線攻擊浮圖關。英旅跟追。先奪重慶南紀門。與敵巷戰約三十分鐘。擊死敵兵甚衆。敵潰竄江北。我軍遂完全克復重慶。立即派杜支隊進取江北。敵焚浮橋不及。我遂渡河占領江北。英暫駐渝城道尹公署。餘情續報。旅長鄭英叩銑申印。

又周師長西成電告克渝詳情云（銜略）師長由南岸纏河加入友軍。攻入浮圖關後。又奉頴總指揮命令與滇軍及五六師集中土沱。抄襲江北。十一日到達土沱。十八日奉但督辦命令。由左翼進入陣地。十四日拂曉。攻敵於路石崇崖寺青溪口一帶。激戰至十五日。敵以主力抄襲職部職部死力抵抗。敵未得逞。是夜滇軍第四路趕到兩日里會商。次日拂曉。實行總攻擊。殊十六日敵先吾行總攻擊。由左翼大包圍。職部四面受敵。死傷甚多。但以是役關係甚大。未敢稍行退讓。至誤大局。幸滇軍由中央乘隙突破敵人左翼。敵勢稍減。職部始猛力反攻。遂將敵人攻退。跟蹤追擊。節節作戰。是晚與滇軍同追到兩路口。敵人紛紛向旱土沱退去。浮圖關之敵。亦於是日下午退却。遂將重慶江北完全克復。職巳分部隊向長壽涪州跟踪追擊。以期殲滅淨盡。用免後患。此役職師傷亡官長十餘員。士兵百餘名。消耗彈藥十餘萬發。謹陳。師長周西成叩篠印。

又合川李旅長電云。（銜略）我軍於銑日午後三時。確實佔領重慶。城銑夜將江北之敵擊潰。旋卽完全佔領江北。敵人紛紛向長壽方面退却。刻仍跟蹤追擊中。特此奉聞。旅長李伯階叩篠印。

○　○　○

●孫傳芳不敢動彈

福州函云。連日孫傳芳南下消息。甚囂塵上。距最近忽呈寂寞景象。據聞其原因有兩端。（一）孫氏目的。固在煙苗捐也。然目下罌粟之花未開。而烟捐之款卽已罄盡。蓋好利之心。誰不如孫。泉王同黄等輩。早窺孫氏心理。故特提前追收。藉以絕孫氏之念。孫氏偵得此訊。知利無所在。已大半歸入各軍私囊。若再因爭餘潤。而釀起猛烈之糾紛。結果恐得不償失。職是之故。不禁心灰意懶。（二）駐尤溪之民黨健將盧興邦。擬俟孫軍南下。上游北軍空虛時。乘機崛起。昨據省垣來厦政客言。已得某方密令。飭所部某團長。進迫樟湖。並另分兵前窺水口。職是之故。榕垣連日謠言頗盛。王永泉部駐上游之某團長。連日來電告警。紛如雪花。孫氏遂不敢悍然南下矣。因此兩種原因。孫氏勢不能無顧忌。此所以日來極力製造之南下空氣。忽一變而呈沈寂之景象也。昨聞寄食金門之金錢海軍。已奉命調省。果爾則今厦時局。將益不成問題云。

●鼓浪嶼上之討曹聲

▲反對曹黨賄選

▲懲戒福建豬仔

上海各報館轉北京各國公使上海領事團鑒。本會支日。致電荷領袖公使轉各公使請勿承認國賊曹錕爲總統。該電去後。旋接大北電報局函告。到京時被檢查員扣留等語。足見曹氏蠻橫。希圖掩飾。應請主持正義。嚴爲詰責。鼓浪嶼反對賄選大會叩宥。

上海福建同鄉會鑒。吾閩附逆議員。竟有二十五人之多。實閩省無上恥辱。此間巳議決宣罪嚴懲。乞在滬設法懲治。以昭儆戒。而抒義憤。鼓浪嶼反對賄選大會宥。

●楊以德壓迫天津市民

▲陳西齋竟拘送軍法處

▲電車加價已安然實行

天津洋商電車加價。經商民紛請撤消。經商會兩次開會議決力爭。卒無結果。已於本月一日。實行加價。上月三十一日晚。有市民多人手持白旗號筒。在各馬路電車道上演說。勸阻乘坐電車。以爲加價之抵抗。楊以德出而彈壓。事卽終了。該市民等一日下午二時又假商會開會。警廳聞訊。傳令各區署。無論何人不准開會。是日下午一鐘。市民多人。紛紛到商會。該會門前。警探密布。拒絕入門。而反對電車加價最力之陳西齋身穿軍服。佩軍刀。手持白旗。（前充察哈爾都統公署副官及陸軍差遣員等差。現巳賦閒）見不得入。遂至萬壽宮胡同口「電車站」演說。圍觀者甚衆。車亦不能開駛。遂由督察長楊以敬率同各警向前阻止。陳不聽。經警察推至萬壽宮胡同內。意欲使其走開了事。而陳仍不聽。警察卽拳足交加。帶至東三區。隨卽送往警察廳。楊以德親自提訊。向陳說。我以身家性命維護天津地面。你們來擾亂治安。簡直是擾亂我了。說時遲那時快。楊擧手向前。就聽見陳西齋的嘴內抵抗楊手掌的聲音。拍拍的響了幾下。後來令將軍衣軍刀脫下。乘坐汽車赴省署。稟見王承斌。遂以（冒充軍人擾亂治安」八個字的考語報告。王卽面諭速解交二十三師軍法處依法辦理。楊回廳。卽令保安隊將陳西齋解送二十三師司令部。而電車加價乃安然實行。反對加價之市民亦風流雲散矣。

●趙恒惕大借北兵

漢口函云。聞趙軍在株州方面戰事。二十九日晚與譚軍接仗。曾獲小勝。追逐十餘里。唐生智何鍵等均趕至前方督率進攻。三十晚間譚軍由左翼抄來。謝國光部又由正面反攻。將趙軍截斷。趙聞訊卽親率生力軍一營往援。又被朱耀華所劫。戰至翌日拂曉始停攻擊。同時岳麓山之蔡軍亦猛攻。趙大敗。唐何兩部。傷亡極衆。趙終日在火車中往來長株。指揮戰事。誓以死拚。一面力催北軍增赴前綫。截至三十一日。北軍開至長沙助戰者巳

▲看他橫行到幾時

約八營。分布於長沙以東。沿新河至湘陰地界。助趙作戰。近又運去輸送卒一千名。幷在北站設立運輸照料處。及稽查處等機關。援湘警備處總司令部仍在岳州。最近準備安置武岳長途軍用電話。以資靈通消息。茲又因蔡鉅猷在岳麓山堅守不退。決用二十五師陸路炮轟擊。約一二日內可將蔡軍擊退。聞此項陸路炮乃二十五師之利器。其子彈均鋼頭開花大炮。炸性極爲猛烈。趙恒惕爲自固地位計。不惜借北軍利器以屠殺湘人。其肉眞不足食矣。

●皖敎育界索薪無效

胡思義來長皖財政廳後。敎育界因其素來標榜所謂綜核名實主義。對之頗表示信用。敎育界之於胡。可謂仁至義盡。九月份實作七月份經費。前次胡親對敎育界說。十月三十一日以前。無論如何。總可如數兌出。乃十五一期支票。延至月底始行兌淸。二十五一期支票。則至今不名一文。胡思義出爾反爾。自喪信用。各學校校長豈能嘿爾而息。此所以有一日開會索薪之擧也。一日下午二時。學校聯合會開會。逾開會時間三十分。各校校長及代表到者已數十人。大異於往日開會遲遲其來之景象。開會時。由徐臯浦主席。以問題簡單。並無討論。遂同往敎育廳見江廳長。江對於此種金錢問題。亦只搔首興嗟。沒有辦法。各校校長及代表。對江表明大家來意。請江同往省署見呂。江允諾。各校校長代表等二十餘人。遂先赴省署。少頃。江亦到。呂國元先召江廳長入東客廳談話。而各校校長及代表等則嘿坐西客廳。到冷板凳坐熱多時。呂始偕江晤出見。呂與江所議之話。不得而知。大約是商量如何搪塞之辦法耳。呂入座後。先開口說。各校困難。我所深知。財政困難。亦要請諸位原諒。校聯會主任徐臯浦答道。省政府對於敎育。毫無誠意。胡廳長說話。自喪信用。殊爲可惜。近聞社會紛傳。馬聯甲恨學校甚深。而不敢遲自下令解散。特授意胡廳長。不發敎育費。使學校自行停辦。此種流言究竟如何。不得而知。然胡對於軍費。則極力張羅。對於敎育費。則如此無信。眞令人不能不信社會謠傳之爲實在。呂當時聲明此話毫無影響。並將財政如何困難。如何短絀。說了一大篇。其實此種門面話。大家早已耳熟。說來徒覺詞費。少頃代行財政廳事第一科長丁介凡至。衆謂九月份下半月支票。何日兌現。丁以沒有把握。不能回話。乃諉之於該廳第三科長汪毓圖。省長乃令人打電話召汪來。於是各校校長代表。又枯坐半點鐘。汪始到。對於九月下半月之數請緩催款。一時匯寄不及。工校校長胡宜滄發言。九月之錢。至今日尙欠許多。萬難再延。再過一星期兌淸之說。決不承認。後經呂敷衍了幾句。令汪廳長於本星期內先籌發二萬。下星期三發淸。汪雖勉强應允。而實際如何。現在尙不可知。各校長代表怨忿而來。仍無結果而去。掃興之事。莫過於此矣。

●美議員游俄後之議論

▲怕俄國在美宣傳革命　▲却又想防止俄德聯合

▲不即承認先議通商　▲不愧資本主義者之代表

大陸報載美國衆議員皮特氏Beedy著論云。數月以前。余以俄國傳來消息。報告每有矛盾。而對俄問題。又日形重要。於是乃決定親往俄國。親察實在狀況。五月中由芬蘭入俄境。歷游彼得格勒莫斯科。順由伏加河流、至被災區域。復旅行烏克冷。最後乃由安寶沙埠乘船離俄。計在俄一月。足跡及探訪所及。不僅限于俄都。且及其他重要城市。當余在俄時。以不願按蘇維埃方面所定之秩序進行調查。故以自費旅行。同行者除余夫婦兩人及美人數人外。並無俄國政府人員。調査之後。所得結論如下。

俄國之現政府。美國猶不宜遽加承認。但爲人道及經濟雙方計。始不妨與之磋商商約及于俄國內設置商業委員會。其交涉之初。吾人應堅持態度。要求俄國先有種種重要之讓步。除非俄國准予其私人經營對外貿易。得獨立商訂契約。並認私人對商事負全責外。勿得輕許其訂定商約。

余所以不贊成承認俄國。係由以下諸事實而來。（一）俄國政府雖負有改造之責任。然不能以租稅爲手段。征收充分之款。以供其人民尋常之需要。乃反以其金錢用諸鼓吹世界革命之大宣傳。余個人並不信奉共產主義。但頗主張一國國家均有其以其本身方法治理之權。俄國于其他國家。應任其自理其政府。不應有橫加干涉之行動。若俄國尊奉共產主義。當於其國內行之。而於國外不當有所宣傳也。（二）我國政府於一九一七年革命損害美國人民之財產權。所欠美國債款。至今未肯承認。現政府旣盡取舊帝國之資產。則對於上述事項。應負賠償責任。俄國于其本國隨意設定任何形式政府。對於其國民以任何法律取締其財產。此吾人所不能干預。然世界公認外國僑民權利。決不容其任意侵犯。如俄國此後仍取盜匪對待鄰里之方法。以對待外國僑民。則吾人當然應與之拒絕互派外交代表也。（三）俄國聲言拒絕一切信奉宗敎者。俄國今日雖於各種宗敎。不分軒輊。然一律否認。凡其結果尤較助一敎排他敎爲惡。一種社會制度。能壓迫精神界。必於政治方面發生罪惡。故俄國此種態度。尤絕對與承認不相容者。余所以主張與俄締結商約者。因締結商約。與承認政府兩事。性質並不相同。故意英兩國與俄巳訂結商約。亦未嘗卽承認俄國政府也。俄國國家。土地倍於美國。富有天產。然無外國與以金錢之援助。彼卽不能利用此天產。以闢利源。美國方面對於俄國今尙可以機械農具供給之。而俄國亦可以皮毛白金石油等麻木材等輸出。此兩國可以通商者。况今日歐洲改造。實以俄國經濟恢復爲條件。故爲歐洲計與俄締約亦事屬當行。除上述以外。余主張對俄締結商約。尙有原因。當余旅行俄國時。處處見德國商業侵入俄土之徵象。惟現在一般俄國人民。向厭惡德人。而信用美國。若美國此時不再與俄通商。則俄人將日漸忘美人之信用與友誼。俄德之利益圈。勢將因此而成。在諸大國之中。英意兩國獨取一種政策。防止俄德之聯合。此種聯合若成。則是社會主義與共產主義亦相聯結。故美國今日當與英意取一致之態度。惟美國若遲與俄國訂立商約。則事先必限止俄政府在美國境內作革命

蔣求毛牙醫生

專用德國最新無痛拔療術、醫治牙痛牙牙瘡骨槽盤根爛根種種疑難牙患等症、並鑲金鑲磁牙、赤金搭牙、電氣種牙、象金口搭牙、赤白金粉磁粉補牙、初來另取門診一元、時間下午三時至六時、星期六停

上海大學特別講座佈告

本大學爲提高文化起見，已經預請海內碩學多人担任長期講演，校內外皆可自由聽講，無須入塲券。茲將現在講演人及題目報告於左：

講演人　馬君武先生　題目　一元哲學　時間　每星期六下午一時起　地點　閘北青島路本校

之宣傳。在余個人雖不以俄國在美宣傳能發生効力。然此究爲非友誼之舉動。美國應堅持促其取締者也。至締約以後。美國當派委員會赴俄。自行調查俄國實業界之內情。以便利商業之發展云云。

●西班牙政局之面面觀(續)

▲最近軍人革命之背景

西班牙自一四九二年驅逐北非之回教徒後。卽佔領該地一部分。西班牙移民甚多。後法英兩國締結協約。法承認英在埃及之勢力範圍。英承認法在摩洛哥之利益。西班牙要求利益均佔。英法允以自湯奇爾至哀爾奇利邊界之沿海一狹地界西。唯湯奇爾本城爲軍事要地。斷而不予。英法各欲得該城。亦不能得妥協。遂決定作爲國際共有之地。迨及阜姆暫處於同一運命。法英西三國協定開一會議。以決其最後地位。但未果行。法國佔領摩洛哥之大部分。但無沿地中海之口岸。當然欲得湯奇爾城。西班牙以該城適在彼所有區域範圍內。應爲西班牙所有。英國則以該城爲地中海門戶。尤較直布羅陀海峽爲重要。亦不願其落入或法或西之手。近來英法不和。湯奇爾或終爲西班牙所有。亦未可知。唯意大利近以對希臘衝突之結果。忽派軍艦至湯奇爾。則恐又引起意外糾紛耳。

西班牙帝國本包有歐洲美洲之一部分及斐列濱羣島。有鞭長莫及之勢。自對於戰爭後。疆土頓削。乃僅存伊波里阿半島之一部分及卡乃利羣島與非洲西部北部沿海岸少許佔有地而已。但疆域雖縮。在政治管理及經濟發展上却較爲便利。西人遂開始改良其國內經濟地位。唯自一九〇四年及歐洲大戰之後。彼摩洛哥屬地內之土人忽又叛亂。西班牙雖免於世界大戰。卻爲失敗之屬地戰爭所打擊。大戰中。西班牙不贊助協約國而參戰。其故甚明。蓋彼與德國同病相憐。皆覺在非洲受不公之待遇也。彼若果參戰者。無寧加入德國一側。唯英法資本在西班牙擁有强固勢力。英在直布羅陀峽築有炮台。葡萄牙又爲英之同盟國。西班牙國內鐵路財產爲英人法人所有者甚多。爲此種種理由。西班牙不敢助德攻英法。自凡爾塞條約成後。摩洛哥之地位。似已決定。但今之西摩戰事及關於湯奇爾城之紛爭。又使北非瓜分問題復活矣。

西班牙在大戰中以中立之故。贏得不少金錢及威信。今皆以摩洛哥戰事失之。其軍隊中頗有最新戰器。如飛行機唐克車及瓦斯炮等。但皆不適用於摩洛哥戰爭。因該處戰事皆在山間。土人出沒無定。行蹤飄忽。絕不會出至曠野中。西軍作戰者罕見敵人之面。土人皆回教徒。慓悍狂熱。以多殺敵人爲天職。彼若被殺。則爲上帝命令。西兵殊非其敵。又西屬摩洛哥歸軍民兩方官吏分管。平日爭執權限。時起衝突。西內閣之內陸兩部積不相能。致軍事進行頗爲掣肘。西班牙人個人主義頗濃厚。合作一事爲彼等心理中所無。而此種戰事又與彼等利益無關。或且爲彼等所反對者。積此種種理由。故西班牙軍隊實爲一自頂至踵無精神無訓練之軍隊。在今日世界之戰爭中。又安能不敗哉。

雖然。西班牙之大患。則在其國內人民之分派。自西美戰爭以後。地域主義與分立主義。日見滋長。幾有數次釀成內亂。伊波里阿半島在地理上仍整個而不可分者。但英國之據有直布羅陀海峽。卽爲控制葡萄牙及直布羅陀海峽。即爲西班牙昔日無力統一該半島之證。唯葡萄牙直布羅陀在根本上尙爲感情的問題。而加泰魯尼阿與維斯卡耶兩省則爲實際的急迫問題。加泰蘭民族與巴斯克民族專於商業爲西班牙人民中之最富有者。操非卡斯梯林語言。奮發有爲。優於中部及南部之農牧人民。近來此兩種人携手於經濟上反抗西政府。巴斯克民族生長山間。性情强悍。從未爲回教徒所征服。現在反抗政府之原因。經濟的多於政治的。其中心點爲比爾保工業區及其附近之鑛區。加泰蘭民族反抗政府之原因。經濟的之外尙有政治的。彼等精神上近於法蘭西人。有特別之文化。自視甚高。大戰後醉心於民族自決之說。反抗精神愈烈。巴塞洛那爲沿地中海第二大城。有「西班牙之紐約」之稱。乃反抗政府派人之集中地。時時宣布戒嚴。總之。西班牙之內部問題。經濟與政治關係密切。極難分析。但就全部而論。主要爭端乃在以國王爲中心之特權階級與勞動階級及智識階級之間。依現狀觀測。加泰魯尼阿省之前途。恐不免一度經過如愛爾蘭之流血慘史。然後方可達到調和。加泰魯尼阿省反對摩洛哥戰事最烈。較他省爲甚。因戰事不利於該處商業之故。其極端派人民曾上書國際聯盟會。要求完全自治。迄今加泰蘭人僅得巴斯克民族之援助。但不平呼聲。已漸蔓延於其他工業區域矣。

西政府對於摩洛哥戰事。迄今未得勝利之結束。西班牙有思想人士對於戰事失敗。決欲課責於應負責之人。而國王或由於不願。或出於無力。絕未懲治溺職喪師之文武官員。故國民對於國王。感情日惡。革命呼聲日高。唯國王與其從僚亦不肯拋棄彼等中古時代的特權。決欲博摩洛哥戰事之最後勝利。以保彼等在歐洲政治上之顏面。雙方相持。愈趨劇烈。預料將來結果。恐步俄羅斯後塵。不免益加慘酷耳。

快信

▲南京

▲韓退志已決。繼任者除黃伯雨殷少滄一時喧傳外。日來又有齊電保張仲仁之說。

▲齊對孫寶琦組閣。態度沈默。不置可否。

▲北京電。杜錫珪將入孫閣。故雖疊電催回。尙無定期。

▲外傳王達將長皖。據某要人談話。則謂曾一時決不輕換疆吏。

▲胡思義約韓紳數人。候日內由蚌返甯後。同赴滬杭。進行浙贛和平丞約。

▲水利協會昨開選舉會。因正仁兩計競爭。各不相下。無結果而散。

▲淸淮區航政局長張佑呈報。已於十一月一日成立開征。

▲海軍第二艦隊司令甘聯璈。昨來甯晉謁齊韓。

▲金陵大學農科。東南大學農場。省立通俗教育館。連日均開菊花會。

▲宜南稅所長宋名璋。昨在差病故。

▲省署委沈秉鉞赴青浦嘉定覆查案件。財廳委王文炯赴靖江秋勘。

▲新委各縣知事。均兼警務處。加委兼任各該縣警察所長。

▲太湖水利工程局會辦彭穀孫由蘇來謁齊韓。

▲寧垣東城公益會昨開會。公決呈請警廳江甯縣備案。　（十一月四日）

時評　二

●蘇省長之新保舉

韓國鈞雖不能博得蘇人底采聲，却也沒得罪過蘇齊，在江蘇人中，韓是算事齊惟謹的了；不想，齊竟保張志潭嚴家熾孫發緒等代韓。

張志潭何因而至，不大明白，然其中也自有可明白處；孫發緒是効奔走了好久的，嚴家熾自然因籌餉借債有功，論功行賞，督軍自有權衡，于是乎韓國鈞危乎其危了。

（之子）

東方藝術研究會

續招學員

▲科目　繪畫科　音樂科　造塑科

▲入會　無論男女不限年齡程度均得報名入會上下午部餘額無多志望者須從速報名

▲章程　函索須附郵票三分

▲會址　上海法租界蒲柏路鐵浜四八三號洋房

▲附設　通信教授部　夜課部

▲主任　周勁豪　傅彥長　陳曉江　啟

癧子頸葯

張世楷醫士發明以上兩藥以來著名已久凡男女先天不足後天失調者身弱血虧月經不正者外貼內服雙方並進功效神速既免刀割之苦又免終身之害方單另詳（膏）每張大洋三角每打三元（丸）每料五元

横痃消毒膏

此症或由梅毒而起亦由體虛而生忽痠痛忽紅腫步履艱難若用藥不合反而生膿血（此藥）定內消止痛每張一元半打五元患者如能親自來院注射老牌六〇六及清血針藥足效速限日斷根郵購寄費加一

上海法大馬路東新橋寶興里三弄念九號　博愛醫院　總院　又法界貝勒路寶康里口　分院

滬唯醫院遷移廣告

本院現遷往四川路朝北甯波路口運到大帮德國獅牌六〇六九一四及淋病橫痃各種藥針由本月一號上午免費注射痔瘡打針脫痔不用刀割七天全愈斷根所有淋病梅毒囊腫皮膚等症均有新效藥祇收藥本患病諸君幸注意焉

預約 **蘇齋叢書**　翁方綱輯十九種全書完全罕見影印大册白紙原裝四十大册定價七十二元預約三十六元先收半價郵費一元

岱南閣叢書 預約　孫星衍原刻十六種外添印三種白紙六十册定價四十元預約念元先收半價郵費一元二角　以上二種展期至陰歷十一月底出版

津逮祕書　影印汲古閣本十五集共一百四十五種此最足之本用上等白紙原裝二百册紙墨古雅與原書無二定價一百六十元陰歷九月底全書出齊

守山閣叢書 影印出版　全書經史子集共一百十部附珠叢別錄念八種白紙一百八十册定價一百四十元陰歷十一月初一日起發售特價一百元

黃氏叢書 影印出版　共念六種與原書多六種影印大册無二原裝四十大册發售特價料半六十元白紙四十二元郵費一元〇影印拜經樓叢書出版白紙四十八册特價十八元郵費八角〇影印宋版百川學海出版四十册白紙特價十四元郵費六角〇影印墨海金壺出版白紙一百六十册特價七十元郵費二元六角〇影印借月山房彙鈔一百念册特價四十八元郵費一元六角〇影印宋六十家詞出版白紙三十二册特價八元郵費四角〇大觀錄出版歷代書畫法帖迄明朝止白紙念三册特價十二元郵費四角

總發行上海四馬路西首博古齋書店謹啟

從此開顏　美容寶鑰

緣起　時代變遷百業爭兮市場貨價偽劣大都無恥奸徒溷一衆多販登報上大吹香牛屎巧言令色宛若神乎奇哉傅有未知而向見不免信幻爲其底裏均受其騙往往拋錢多數悉己無效乃知悔復書何惟得嗟乎殆有晚矣本局以仁義營生藥有廿餘載所售各歷者係西法原料其間來由布雜盡述發不明另刊說明單故煩發諸君欲要詳細函索即寄凡售之藥真實無愧身心非池家養夫專行有名無實之貨以冒本局同名之藥品因此本主人特起登報聲明致告購客謹防假冒

●**美容丸**　力珍去面上一切不美觀之醜相施開氣色轉嬌研奇異通神每瓶大洋二元

●**拔毛藥**　能除頭部各處贅毛經五分鐘後立時拔去永久不出定價大瓶二元小瓶一元

●**生毛藥**　專治髮稀少及禿頭瘡疤等處搽之毛髮重生如漆黑大瓶二元小瓶一元

●**白髮藥**　製黃白髮立刻就爲轉黑且永不再白特製每瓶二元普通每瓶大洋五角

●**催睡藥**　的確的妙藥服後十分鐘即能酣睡醒轉神清而氣爽大瓶二元小瓶八角

●**瘦藥丸**　手足身體過肥動作許多不便服此丸清瑕收效肥胖者每瓶大洋七元五角

●**九七七**　段醫博士祕方發新老白濁遺精另有別種藥如瓶一元九角以上之藥函面試一外費埠購寄可加一郵票通用批發價目另有章程上海北火車站對過郵政局隔壁

亞洲西藥房發行

謀洋務職事之利器　另設特別班　限二月畢業

地方新聞

●市總董辭職後消息　（蘇州）

蘇州市總董潘圜芬。日前以供職上海滬甯鐵路車站。不能常居境內。援照市鄉制第二十條第二項之規定。具函縣署聲請辭職。當由市議會函縣慰留等情。曾誌前報。茲悉縣署去函慰留後。日昨已接有覆函。仍以一時不能就職爲詞。請依市鄉制第六十條辦理。未稱得有餘暇。再當前來服務等云。聞縣署准函後。以六十條所載。係指董如有事故。則以董事代理。因卽分函方董事炳勳及市議長陳任一體查照矣。

●宋區長考察官警打靶　（蘇州）

蘇州水警各區隊及游巡各艦官警等。日前齊集陸軍第六團操場實行射擊打靶。已誌前報。茲聞是日仁勇洪平靖平陪戎振威靖湖昭武工安兵艦八艘。游緝隊全體官長警士。暨第三區之十一隊第一二三各分隊。魏姚李三分隊長。各率巡官長警水巡等。先後齊集操場。至十點鐘。由趙雲生廳長。委任第三區長宋仲良蒞場校閱。旋卽命令開靶射擊。先由各官長列隊。分別對靶舉鎗。射中三槍二鎗者尙居多數。而中一槍或不中靶者亦有多人。遂由宋區長逐一評判。分別註册。繼由長警水巡等。挨次射擊。瞄準中靶者亦經紀錄册簿。以覘優劣。直至下午四時。始各分別返署。並聞有靖平兵艦之某水巡。因槍機走火。致將眼部打傷。已赴醫院就藥醫治。

●女職校將開紀念會　（濟南）

山東女子職業學校原係女子蠶業學校。自十二年度起。原有女子職校。改爲女子中學校。將原有職業班。併於女蠶校而改爲職業學校。（地址在城東新街舊女蠶校內）計該校自開辦以來。迄今已屆十載。茲該校將於十一月間開十週紀念會。並擬向各職業性質之學校徵集出品。屆時特開職校出品展覽大會三日。藉助來賓興趣。而供比較提倡。現已具備公函。向各種職業學校徵集出品。凡以出貨產物品。陳列該校展覽會者。須標明機關名稱及種類。於十一月十五日以前。寄交該校。以便陳列。並分該陳列品爲臨時陳列）及永久陳列二種。其臨時者會期完竣卽行奉還。永久陳列者須先聲明。除由校函請職校外。並請教廳轉飭辦理屆時該校必有一番盛况也。

●有情人成了眷屬　（甯波）

甯波天甯寺前。有張友天之女名彩林年屆花信。尙未許人。本年七月中做羹飯時其父雇住居江北浮石亭廚司李元根相幫。元根年輕貌美。彩林見後頗爲戀愛。乘人不備。談笑成歡。事被母姜氏察覺。略加鞭撻。彩林卽逃往上海姑媽處。講明戀愛乃人身之自由。非姑媽竭力玉成不可。嗣由其姑媽函知彩林父母。現聞其父友天及其母姜氏。以木已成舟。彩林又未許人。業已應允。擇於日前將彩林由滬領回。憑媒聘配元根爲妻。擇期結婚云。

●九章號倒閉原因　（揚州）

揚州多子街綢緞號。開設未久。忽然倒閉。茲悉其倒閉情形者云。該號各股東於陰歷本月初七日分析。歸朱森甫個人營業。由朱邀約店中同人。維持店務。並議定十八日放盤。推銷存貨。並登廣告招徠。不知何故。忽於十七夜朱森甫偕同內帳王瑞山外帳陳康銘。將店內一切往來要賬。均携一空。廚房貨物。尙不知曾否携去多少。各廚均由朱新購洋鎖封固。十八日朱留一信。託店中諸友代爲料理善後。聞該店友謝子文。將朱失股東過目。吳卽令謝代爲將廚封好。十九日各莊客齊至。邀同吳股東至商會開會。理論多時。未得結果。二十日由錢業呈請警局封廚并令謝子文看管封條。各錢莊亦派人監察。至今多日。仍未理有頭緒。聞各莊客及錢莊現皆贊成謝子文理結。聞吳股東亦請人調楚云。

●警署破獲大賭窟　（甯波）

甯波函。鄞縣東鄉陸村鮑東生家。每日開場聚賭。以圖漁利。賭客之聚集者多則五六十人。少亦二三十人。甚至宵小叢集。男女混雜。日昨爲江東二區署韓署長得悉。當飭張巡官率警前往。當場查獲頭家鮑東生。及賭犯包承慶丁金云包芝根胡尙通李阿棠俞阿根任阿吉連阿二蔡文郎毛興發林二頭林嘉忠江阿四畢阿鳳等十五人。並賭具牌數件帶所。由韓署長逐一訊明屬實。已分別處罰矣。

來件

●雲南將施行之市村自治條列　續

第五十三條、凡於本市境內有不動產或營業者。卽本人不在本市居住亦一律徵收附捐及特捐。第五十四條、市自治團體於依據法令或約規應行辦理之事。有關係個人利益者。得向該關係人徵收酬費。凡使用市公共營造物。或其他公產者。得向該使用人徵收使用費。第五十五條、市自治團體爲謀市業永久利益。或救濟災變。得募集市公債。其募集方法及債額利益。保證償還期限等項。由市議會定辦法呈監督機關核定行之。第五十六條、舊有市場地面之屬於一人一姓私有者。除所有權依民法規定外。其他照本條例規定之一切市收入。地主不得因沿舊習任意侵占。第五十七條、市長每年應將市自治經費之收支分別製成預算決算案提交市議會審議。預算決算案經市議會審議。由市長報請監督機關核定後。宣布市民週知預算決算之會計年度。依國家會計年度之規定。自每年七月一日起至次年六月底止。第五十八條、市長選任掌管收支或經理公款公產之市務員。須得市議會之同意。第八章、市村聯合。第五十九條。市與村原有共同利害關係者。得依其習慣聯合爲一市自治團體。前項與市聯合之村。仍得照料自治條例組織村自治團體。第六十條、市村聯合自治團體應將所屬市村酌量情形劃爲若干區。以每區戶口之多寡爲分配權利義務之標準。除前項規定外。其於經濟方面原有契約關係者。得依其契約分配之。第六十一條、市村聯合除前二條規定外。其餘一切事項悉依本條例及村自治條例辦理。第九章、附則、第六十二條、市自治團體鈐記由內務司制定式樣頒由監督機關分別刊發。第六十三條。市自治團體對於監督機關行文用呈對於縣屬各機關法團均用函。第六十四條。本條例及村自治條例公布施行後。所有本省前頒城鄉地方自治章程暨選舉章程一律廢止。第六十五條、本條例之規定。凡本省行政委員所轄區域辦理市自治時得適用之。第六十六條、本條例自公布之日施行。如有不適當時。由內務司隨時提議呈請省長查核咨交省議會釐正之。（完）

花柳病毒醫完

日夜開診六零六藥費手術費概不取資祇取號金完全慈善性質診務發達欲收實習生數人有志者來院

國學週刊彙編預約廣告

國學週刊發行以來。已週四月。所印單張。第十期以前。皆已售罄。各處來函。訂購全分者頗多。本社無以應命。茲擬滿六週月。彙印一編。詳加校對。改正錯誤。每篇首尾銜接。旣易瀏覽。又便取攜。內容十數種。文字學研究法。尙書古今文說。商君學說。墨子學說。周秦諸子書目。中國政法史略。以上胡樸安著。中國文學史略。性理淺……

上海牙科專門醫院　附設跌打刀傷外科

本院專用西法最新治療術統治各種牙患醫治崩口缺嘴牙生歪斜並可矯正電器手術拔牙包無痛苦擅鑲黃白金銀磁牙及金銀象膠托底全口嵌牙各種醫補蛀牙出具保票保險永久不壞倘有損壞復治概不取費附設傷科專醫斷骨脫骱跌打損傷等症

院址　上海百老進路閔行路口

時間　上午八時至十二時　下午二時至七時　過時不候

東京齒科專門學校畢業醫學士　卜榮世

祖傳傷科　鄧濃

本院長啓

廣舞台聘請廣東羣芳艷影全女班　九月念五

日戲　山伯訪友　彼猻蘇　梁麗珠　蘇桂丹　◁牡丹▷◁蘇▷扮男裝

英台祭奠　銀蝴蝶　衛精　李少蘇

日戲大減價　特等大洋六角　頭等大洋四角　二等小洋二角

夜戲　特等大洋一元二角　頭等大洋八角　二等小洋三角

初次開演　配景悲情新劇　◁半山血▷（上卷）　曾瑞英牡丹蘇首本

送禮　用冠生園之食品最特色

香港上海冠生園發明精美食品如話梅南皮華李梅精共和果子陳皮欖陳皮南棗鐵盒果汁牛肉結汁牛肉等各種特裝大盒裝璜雅緻面積尺餘鮮艷奪目送禮非常名貴且得人人歡迎每盒大洋五角　總發行所上海九畝地　漢口後城馬路　上海分銷處南京路先施公司永安公司泰豐公司馬玉山公司惠通公司開利公司福和公司老大房申成昌天祿老大昌永安利大祿易安居五馬路同芳怡珍四馬路稻香村法大馬路稻香村小東門野荸薺申成昌各埠均有代售

冠生園啓

普救天下臌脹

臌脹一症向無對症良藥自臌脹無憂丹發行以來活人無數服過者均稱謂人間仙丹也定價每料二十元半料十元試服盒五元外埠加一從郵局函購寄費加一服無效驗退還藥洋並印有詳細說明書一冊其病源功用服法均一一載入函索附郵票五分　上海[illegible]仁里底　[illegible]家園藥房啓

中國第一俱樂部　大世界　遊券每位洋二角

二層樓　電光影戲
大京班　男女合演
安徽班　安徽小戲
顧無爲　林如心　男女新戲
影戲場　長片影戲
王永春　紹興文戲
小阿友　四明文戲
星期園　滑稽新戲
精舞園　哈哈笑戲
李文林　揚州小戲
光裕社　姑蘇小戲
龍鳳班　無錫小戲
馬金生　馬媛媛　申曲小戲
吉天相　大套魔術
吳合班　驚人柔術
張嘉玉　張玉英　童子雙簧
張鳳祥　大小戲法
王美玉　女子蘇灘
王殿玉　三弦拉戲
范少山　范醉春　男女蘇灘
鄭少賡　化裝蘇灘
顧詠梅　女子宣卷
陳鑫齋　巧抖葫蘆
孟吉春　富春林　男女雙簧
董玉山　特別口技
木板張　改良快書
金小蘭　京音大鼓
金小香　京音大鼓
金小梅　歌唱詞調
劉大愛　劉香雲　梨花大鼓

金小艷　京音大鼓
吉許三　戲迷相聲
鍾三姑娘　京韻大鼓
鍾姑娘　京音大鼓
白雲鵬　特別大鼓
方瑞珍　歌唱蘇曲
金小樓　歌唱生調
高第　歌唱青衫
林玉雲　歌唱淨調
訪漁　歌唱生調
顧翠屏　歌唱旦調
高彩雲　歌唱生調
蕓情　生旦兼唱
艷秋軒　歌唱生調
方寶寶　俞調崑曲
富少舫　歌唱生調
劉笑峰　歌唱生調
笑舫　生旦旦調
鳳雲　歌唱生調
采琴　歌唱生調
柳梅影　歌唱生調
夏荷生　三笑　描金鳳
郭少梅　聊齋
黃兆熊　珍珠塔
沈健庵　落金扇
朱少卿　大紅袍　福爾摩斯
張步蟾　雙珠球
陸儀鳳　楊家將

國產天厨味精

「味精」在化學上原名爲哥爾登酸鈉、（純卽鮮原素）係著名化學師吳蘊初氏潛心研究、乃得其製法、從麥麩提取菁華、旣素淨、味極鮮美、爲調味所必需、裝璜美麗、可作饋贈品、携帶輕便、旅行者尤屬相宜、發行以來、頗受社會歡迎、推爲國貨之明星、本埠各大南貨食物店均有代售、取價甚廉、愛國諸君、盍來購試、

製造廠　盧家灣新橋浜南首

總發行所　英界福建路四五二號張崇新醬園內

上海天厨味精公司啓

上海　大同春中西藥房　北四川路武昌路口

商標　婦孺皆知

神聖油　大瓶五角　中瓶二角半　小瓶一角

大地同春酒　每瓶小洋五角

神聖丹　大瓶五角　中瓶二角半　小瓶一角

十靈救急藥囊內

十靈神聖丹　十靈神聖油　十靈霍亂藥　十靈退熱藥　十靈提神藥　十靈開胃藥　十靈滑腸藥　十靈頭痛藥　十靈喉底藥　十靈甯睡藥

此藥囊特選古今中外經驗良方配以純良之藥十種爰一囊奏效如神取携甚便誠居家行旅之袖珍要品也

行旅不可不辦　家用不可不辦

本藥房總經理印度草根丸兼售泰西各種馳名家用良藥

每囊大洋四元

囊內所儲之藥無論何類用罄可到本藥房及各經理處零售補足各種售洋一角五分

電話北七七六九

婦科聖藥　烏鷄白鳳丸

凡婦女界之●閉經●白帶●赤帶●腹痛●血崩及一切疾病服之皆有神效

每盒大洋一元

上海河南路中市廣東黃祥華支店啓

廣東黃祥華特製▲

一毛不拔廣告

上海總行南京路支行五馬路及拋球場

雙十牌梁新記牙刷廠▲

上海五馬路正豐街日日昇方姓記同啓

本公司經理美商愼昌洋行抬吊燈耐用可靠承各界歡迎近有奸商僞造劣貨諸君切勿受愚欲知眞僞請來一試便知敝公司目下又向美商愼昌洋行購進此燈價目已減售抬燈每只大洋九元九角五分鍍銀十元〇七角吊燈每只售洋六元二角五分鍍銀六元八角寄費木箱另加外埠願代理此燈及本製各種大小汽燈上另件自選各國沙罩一應俱全如蒙賜顧格外優待從廉或來函接洽可也

西醫吳玉孫

內外各科　花柳全科　新久白濁　新藥療法　電術治療　針術治療　出立保單　限日全愈　專門注射　六百零六　診所六馬路福裕里　電話中央六二五〇

貧病送診　存香醫室

本醫室敦請陳志清先生專治諸般咳嗽無論新久咳嗽傷風受寒瘧痰喘肺氣兼治陰虛陽虛火旺肝陽濕熱自色汗過度虛勞盜汗午後陰潮房勞心悸虛損上升虛陽旺肝行動頭眩等症本醫室一切內有方理得宜補奏效快速門診午後二點起診五號祇收金二角　醫寓在北泥城橋南首勞合路口長吉里同春藥局內　△貧病出診不計▽

百勝司廠水汀透平

已逾一千萬座……之精尤有獨得之秘非市上僅用其名式仿造者所可比擬備家……惠顧無任歡迎
英國百勝司廠駐華總代理處 久勝洋行謹啟
上海仁記路廿一號 電話中央二百〇一八號

大洋六元

電汽馬達
電汽珠燈
電汽火爐
電汽熨斗
電汽枱燈

交際送禮 獨一無再 中西人士 要購速來 花式繁多 不及細載 價廉物美 毋失機會

上海依巴德電器行贈品部啟
英界五馬路十三號電話五百七十號

誌謝
杜靜仙婦科聖手
吾婦命在旦夕 一藥立出險關

吾婦素來虛弱。懷孕五月。腹脚大腫。昨忽小產。血崩不止。命在旦夕。幸承樑棻廷兄往延。杜靜仙名醫。立方。生地炭炙黃芪全當歸各二兩。淡附片條芩炭各二錢。地榆炭血餘炭各五錢。黑炮姜炒蒲黃川芎各一錢。一帖即止。刻已復元。想如此重症。非如此重方。安望回生。吾感其恩。並佩其識。特告女界。知所求救。青雲里粵東楊誦新謹告。

杜醫寓在虹口武昌路同仁里一弄

衛生要訣

身體外面清潔爲衛生所首重者也然而更有要緊者即內臟亦須潔淨必使逐日暢適大便通順有序則身體康壯有力矣如患大便祕結服用紅色清導丸可也乃是微利平肝之妙品能使大便有序肝經舒適也四川成都西華門第一號李壁輝先生來書云僕身體强健血氣素旺每因實火上衝口舌焦爛而大便亦時患燥結月必數次雖服中藥少見效驗而歷久則又如故積不能治久耳及服用清導丸頗著奇效藥未盡其疾若失向之口舌焦爛大便燥結今則滿口清涼舌不焦而便不結矣 韋廉士紅色清導丸凡經售西藥者均有出售或函寄郵票大洋六角至上海江西路六十號韋廉士醫生藥局原班郵奉一瓶可也每六瓶郵票三元郵力在內此丸平肝利膽汁能除疾病頭痛 肝火上升 皮膚瘡癤 口氣穢濁 痔症痛苦等患且免痢疾腹瀉之虞

清導丸可保身體康壯

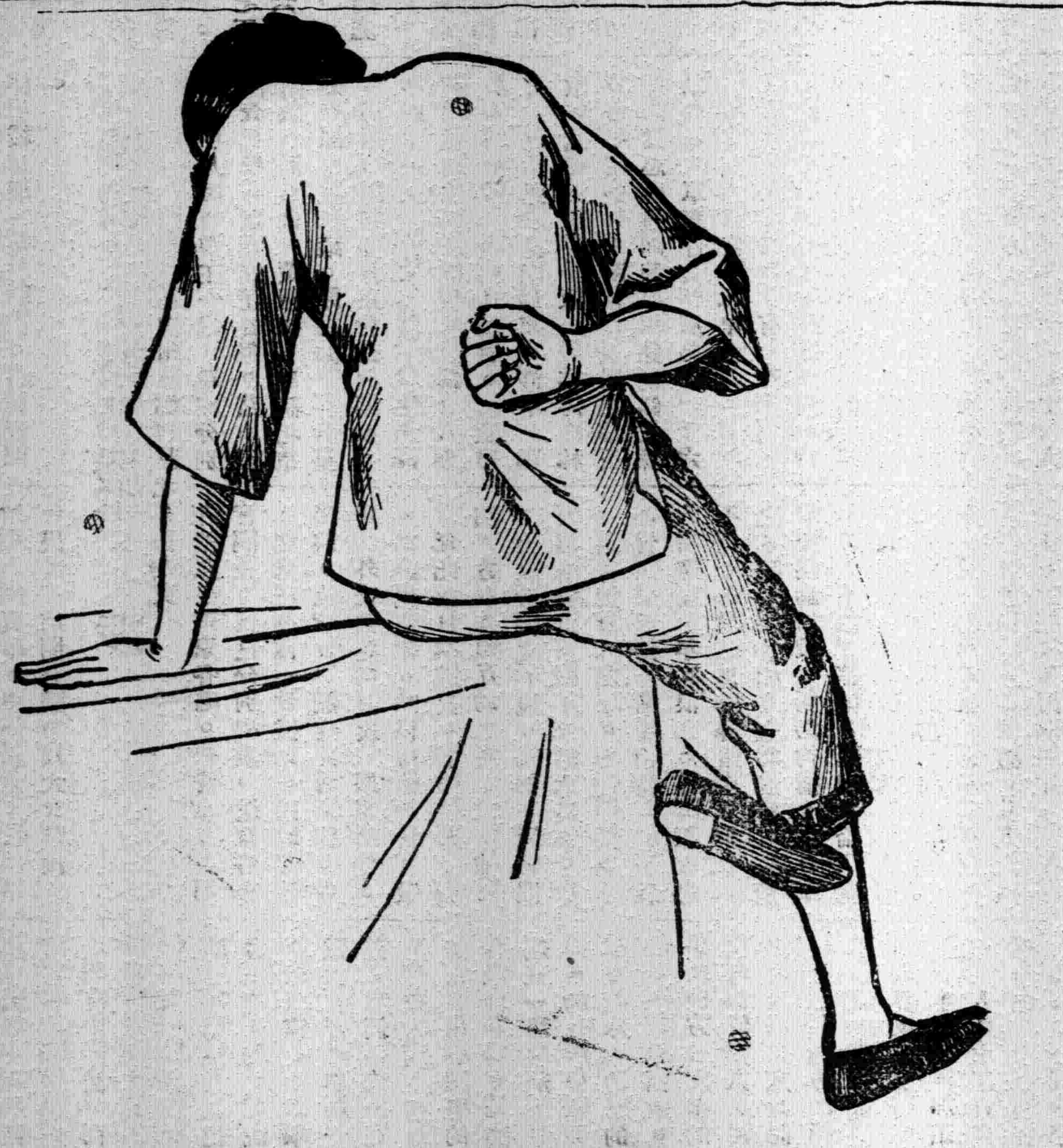

背痛

腎弱致病不一背痛乃其初步迨久較重之症起矣如膀胱炎沙淋白淋風濕水腫骨筋痛腦系痛大腳風小便渣滓等皆是

此丸屢經試驗信服者多藥性和平凡男婦

兜安氏秘製保腎丸

有腎病者此爲無上佳品也患者盍試之

謝應瑞夫人 英國倫敦婦產科專門學校畢業專行收生
門診……診例如左……電話西一千八百六十八號……下午六時後出診……出診六元四角……夜晚十二時後加倍……
介紹人 張靜江 陳樹人 彭素民 孫鏡 周佩箴 周頌西 林業明 張君謀 徐蘇中 曹秋白 曹亞伯 居正 葉楚傖 邵力子

本埠新聞

北京學生會電促孫大元帥討賊

國聞通信社云。北京學生聯合會日前會電孫中山請設立政府。北上討賊。昨有人自京來滬。攜有電文原稿。其文云。急。廣州孫大元帥。大盜盜國。僞國會佈憲。羣狗鴟張。狼狽爲奸。請速建設政府。代表國民北上討賊。掃除妖孽。以奠國基。北京學生聯合會叩。

粵省戰事滬聞

▲龍川龍門河源已收復

國聞通信社云。本埠國民黨機關。昨接廣州來電云。龍川龍門河源均已收復云云。

奉省軍事滬訊

▲興城將設統監部
▲張宗昌部抵長春

國聞通信社云。本埠政界某要人。昨接奉天軍界來信。奉張近派姜登選赴興城設統監部。節制榆關一路軍隊。駐綏芬之張宗昌部第三旅六日可完全抵長春。八日加入梨樹縣秋操云。

各國對華態度

▲明年將組治華委員會

中外通訊社云。本埠留美學會會員昨接駐英公使施肇基氏發來私人名義之電訊一通。內有列強對華態度。日益惡劣。各國互換意見。僉以我國兵匪縱橫。統一無望。將于明年起實行組織治華委員會。加派護僑聯防軍。干涉中國內政等語。

安格聯北上

總稅務司安格聯爵士。業於三日晚乘滬甯夜快車。附掛花車北上回任。

各省代表由浙返滬

▲商議時局結果一致

國聞通信社云。駐滬各省聯席會議代表。前以祝賀盧督辦壽辰赴杭。並順便對時局辦法爲一度商議。結果甚爲一致。現該代表汪精衛呂苾籌李雁賓趙鐵橋等已於昨午返滬。

旅滬浙人勸告孫寶琦

旅滬浙人何傑等。昨電孫寶琦云。（上略）曹錕僭竊賄政。中外共知。顏吳爭閧相持不決。乃思利用吾公。暫爲滿渡。浙中雖三尺童子。皆爲公危。豈公竟甘自墮九淵。而入地獄耶。否則逗遛北京。意又何爲。同人愛公也篤。心所謂危。不敢不告。滬杭對公已經決議。公不得諉爲不知。公個人之令名可犧牲。獨不念祖宗坟墓乎。願三思毋後悔。旅滬浙人何傑張天毅吳錫慶李仁邱家泰王國棟趙震黃兆熊丁文興來德濤袁化晉潘人俊。

浙人聲請護法討賊電

改造浙江同志會俞墉等。昨致電浙江盧督辦及全國報館。主張護法討賊。電文錄下。

▲致盧督辦電 杭州盧督辦鑒。叛首曹錕。毀法亂紀。（中略）茲幸萬惡貫盈。兆民同憤。討賊救國。此其時矣。我公東南柱石。志切鋤奸。皇皇文電。語重心長。但密雲不雨。何以慰蒼生之望。（中略）天下洶洶。士有死心。倘新壯靖國難。戮力同仇。會會稽之師。存沼吳之心。是以環中請師。毋再徘徊。則千秋萬世名不朽矣。（下略）

▲致各報館電 全國各報館均鑒。民六國會遭非法解散。法統中斷。民國其名。共和亡實。兩院護法諸公。念國命之顛危。維法統於垂絕。毅然南下力挽狂瀾。本約法行使自由集會之職權。七年廣州繼續開正式國會。發揚國光。鞏固共和。此護法大業。炳彪於千秋者也。夫六載護法轉戰頻年。犧牲不辭者無非護法與非法之爭耳。法之不可毀。已大白於天下。迺者吳景濂王家襄輩舞法舞文。僞續法統。北方無悔禍之誠。曹吳有篡竊之罪。護法諸公。大願未竟。責無可辭。況廣州合法孫大總統爲民轉戰。毅勇不渝。當此豺狼載道。法統絕續之秋。甚願諸公本護法之職志。完成未了之工作。迅速恢復廣州合法國會。擁護廣州合法總統。行使固有之職權。貫徹始終之目的。民國前途實利賴之。

北方裁兵會與江浙

▲借裁兵拉攏各方……滬杭決不爲詭計所誘

本埠軍界方面消息。此次北京召集裁兵會議。係陸錦等。藉此拉攏各方。謀一致擁曹。對裁兵不獨毫無誠意。且亦無此夢想。不過利用此美名以執反對者之口。滬杭軍事當局。對此決以不聞不問之態度對付之。至南京方面。則以在京代表閻祺培。就近出席。

王永泉又派代表來滬

▲已在南京接洽

福建王永泉先後派員來滬聯絡。近又派陸軍少將王永壽諮議張仲三前日到甯。分赴督署海軍司令部徵詢對付各方意見。刻已得有要領。於昨日來滬。探視滬埠各要人態度。以便返閩復命。

鄭士琦派專員駐滬

▲探聽軍事消息

國聞通信社云。鄭士琦近以東南風雲日亟。爲謀軍事消息便捷起見。特派本署副官楊某爲駐滬專員。俾對於兩省軍事要項隨時報告。以資應付。聞楊奉委後。於一日晚搭車南下。刻已到滬云。

水利會選出委員續訊

▲前日選出王震一人

吳淞江水利協會。前日所舉委員會委員。除昨日已載報者外。尚有王震一人。係崑山縣議會代表。（並非王一亭君）至昨日所列之陳劍剛君。並未當選云。

安徽旅滬同鄉會成立

▲昨日全皖會館之盛會

安徽旅滬同鄉會。昨日午後在閘北中興路全皖會館開成立大會。會員到會者達千餘人。而尤以勞動界及商人爲多。一時振鈴開會。由李少穆報告柏文蔚君因今日適值母喪週忌。未能與會。有函來推舉余魯卿先生爲主席。於是會員鼓掌歡迎。而余君亦遂就席。當由張巳振君宣讀祝詞。嗣李少穆宣讀同鄉會章程。一一全通過。即由主席贈送徵求會獎品及褒謝狀。計得第一獎大銀盾者爲介紹會員分數最多之俞去塵。得第二獎銀盾者爲得徵求分數最多之黃晦安。得第三獎銀盾者爲徵求會費分數最多之俞去塵。其餘各組幹事均由會贈給褒謝狀。其各組幹事及徵求總分數如下。許伯龍二七三〇。李少南九八〇。王亞樵二三六五。路文彬二五五〇。黃晦安三四五〇。張松林二二六五。胡佩如六〇五。詹銘珊二五八〇。陳少舟二四一〇。汪蔡青一六五五。白傑山二〇二五。俞去塵四一七五〇。姚毅全一〇七〇。陸車五、六九〇。年蘭洲一三四五。李次山、一八八〇。畢仲謀二七六五。王龍庭二六四〇。林春于一四三五。夏玉峰一四五〇。何書傳九三〇。黃東海二二六五。李鴻翔八二〇。楊梅亭一〇五五。鄒潤之一四三〇。潘必航一五九五。個人方面則余魯卿八〇。李大鵬二九五。沈天白一五〇。王文藻一二〇。贈品既畢。即將全體會員合攝一影。會畢復有餘興五節。如勤業女子師範女生跳舞。中國拳術研究會糊社全體學員及劉伯川陳金鴻師徒之拳術。承天學生雙簧。至午後五時散會。若該會特色爲其他同鄉會開成立大會時所罕覯者。即將皖籍八區參與賄選之議員紮成紙豬八頭。肥頭大耳。儼然人形。並將白紙書就姓名懸掛胸前。會畢並爲攝影以留紀念云。又安徽國民救國會並在會場散發募捐公啓。預備將募得款項鑄成鐵豬兩隻。陳列皖省商品陳列所門前。及省垣烈士墓前。以示民衆云。

黎元洪決定赴日之原因

來滬匝月之黎元洪。近日盛傳有東渡赴日之說。其原因據黎自述。係因患糖尿病赴日就醫。今據黎氏親近某君云。黎氏赴日就醫。是亦原因。惟行期則在本月二日後方始決定。本月一日午後一時。留滬參衆兩院議員開談話會。有黎派張議員光煒提出在滬組織政府之議案。該案成立與否。即爲黎氏東渡能否決定之標準。是黎氏雖有東渡之意。私中竊希望該案能僥倖成立。得恢復其暫行總統職權。不意是日到會議員既不滿七十人。又以民黨議員茅祖權等極力反對。決將該案打消。黎氏聞訊。知來滬之計劃完全失敗。故決定赴日云。

捲煙業反對特稅辦法

捲煙特稅定本月十日起。實行徵收。本埠南北市捲烟同業。預擬二種辦法。（一）休息。（二）不納捐稅。一俟大會開會。即行提出討論。

商聯會請豁免紙煙稅

滬南東區商聯會昨開第二次職員常會討論紙烟特稅事。並由煙兌業代表柴載元到會報告經過情形。會衆僉謂上海有租界區域非內地可比。如果實行。是不啻將南市烟業生機完全斷絕。並無裨益於省庫收入。主張電致各官廳暨省議會代爲呼籲。當由文牘起稿。電文錄下。○齊督軍韓省長何護軍使鈞鑒。頃准滬南煙兌業衆和社函稱。省令加徵紙煙特稅。同業難堪負担。請代懇豁免等情。查上海一城。迥異內地。而華界煙商獨蒙重征。成本既加。售價必隨之昂貴。將見無人購買。難以生存。有力者必謀遷移。托庇外人。小本經紀。勢必迫而歇業。是徒貽害商民。於稅收仍無裨益。並查上海商店費用十倍於內地。商民處此現狀之下。宛轉求活而不可得。何能再增負担。想鈞座痌瘝在抱。尚祈俯念滬市特殊情形。准予除外豁免。無任企禱。滬南東區商業聯合會叩豪。其致省議會電文畧同。

閘北水電區域之省咨

江蘇韓省長爲閘北水電公司營業區域事。咨交通部云。閘北水電公司。既就閘北水電廠改組。營業區域。無論原請永久臨時。當然均

慘殺華工案請嚴重交涉

▲溫州同鄉會呈北外部全文

日人慘殺華工一案。早經分別調查死傷人數。宣登各報。茲由溫州旅滬同鄉會正會長黃溯初。呈請北京外交部嚴重抗議。原文如下。具呈人溫州旅滬同鄉會正會長黃溯初。年四十一歲。浙江永嘉縣人。住上海英界孟納拉路高陞里。呈爲日人乘災慘殺華僑。謹粘具表冊。臚陳事實。迫祈迅准提向嚴重交涉事。竊敝會迭據回國災僑陳岱豐林志銘林則鳴葉志敏周國興吳振銘倪錫元陳克齋毛定楚吳振明楊桂遐周煥然伍臯如厲宗軍葉普興吳廣弟等一千六百九十八人報告。本年九月一日。東京發生大地震後。有日本軍警及青年團三百餘人。於三日午刻手持槍械。擁至大島町八丁目華僑所住之林合吉周進順林合發夏日豐張廣進吳元昌陳森順等七客棧內。威逼華僑將財物儲藏處指出。並勒令齊至棧外空曠地方。佯言地將復震。必須俯伏。旋將僑胞一百七十四人一齊施以毒手。有用槍斃者。有用刀殺者。有用鐵扭擊腦門致死者。種種慘狀。目不忍覩。此一百七十四人中。僅有永嘉人黃子連一名。壓在他屍之下。佯死得活。其頭部擊有大窟窿二處。右耳被兵器軋去。及晚痛定甦來。方從尸堆中匍匐至荷池旁。偃極仰臥。奄奄一息。不飲不食者一晝夜。至五日逃至七丁目空屋。不料又遭暴徒捆打。旋被街警綁送小松川警署。幷經軍隊押往千葉習志野拘禁一月。近始釋回。所有該處附近及散居各地之華僑被殺者人數頗多。俟調查完竣。續行宣布。迨至六日晨。龜戶警察廳。派警百餘人將大島町之河島等處居住之華僑一千六百餘人四面兜拿。拘禁於千葉與習志野兵營內。待遇酷虐。逾於在獄之囚。日食蛋大之飯團三枚。不足充平時一餐之量。夜則枕石臥板。苦熱猶不堪言。且天氣寒熱不常。疾病叢生。守衛兵士又極凶殘。稍不如意。鞭棍立下。間有華人攜來物件均被取去。並有能操華語之偵探在旁監視。故各代表來營慰問。亦不獲盡情陳訴。至九日上午。共濟會會長王希天親乘腳踏車向龜戶警廳探詢僑胞被捕情形。即遭該署拘禁。十二日晨三時又見有兵丁二人。將王希天反縛而去。迄今有傳其已被戮斃者。上述諸端。均係災僑目擊身受之實在情形。並經共濟會總務部長王澄兆在東京各處。費盡心力。切實調查。業已分別列表。送登各報。請求各公團一致援助。用敢瀝陳崖略。泣祈設法調查死者家族。要求懲兇道歉。賠償撫恤等情。敝會查此次日本震災。警耗傳來。我國人方本人類互助之義。力謀救濟之不遑。孰知在同時間吾溫處數百僑胞不死於天災者。乃竟遭害於日人之手。即倖而獲免。亦皆無辜被禁。備受苛待。縱令殺人者盡爲青年團浪人。亦萬難諉之不問。況據該災僑等報告。則日本之軍隊警察亦相率恣爲暴行。對於有韓人不軌之謠傳。而溫處僑工聚居大島町之各客棧。並未觸犯禁例。則斷不能指鹿爲馬。藉口認爲韓人。竟一舉而殺害。猶幸黃子連一人佯死逃出。可爲確證。其人傷痕宛在。曾經敝會攝取照片。刊在滬上各報。諒爲國人所共見。王希天赴廳調查。誠所應爲。果犯何罪而被捕。捕後因何而失蹤。王兆澄亦爲災僑之一。有何嫌疑。至歸國時沿途受日警之搜捕。僅乃得免。凡此皆必須爲之徹究者。且查上海日領事接日政府電告震災中之不幸事件。亦已認承日人確有迫害華人情事。惟藉口於當時秩序紊亂及人民極端憤激所致。試思大島町等處與東京市距離較遠。秩序並未大亂。按國際通例。日政府對我僑民之生命財產。平時應負保護之責。事變發生時。猶應加意預防。我中國歷年因變故所受各國要求之成案具在。以此例彼。則日政府斷不能諉爲秩序紊亂。以自圖卸責。若謂因人民憤激。而殺害華人。則是故意逞兇。情節尤重。我華僑之生命萬不容以日人之憤激與否而決定其生死也。由此觀之。彼日人乘災殘殺。慘無人道。不特爲國際公法所勿許。抑亦人類所不忍爲。除由敝會電請甌海道尹分飭各縣詳查被害人家屬。並搜羅證據。續行呈送外。爲此粘具表冊。據實臚陳。伏乞大部迅向日政府提出嚴重抗議。要求懲兇道歉。賠償撫恤。並保證將來永不發生此等暴行。以慰冤魂而保國權。不勝迫切待命之至。謹呈外交部。計粘調查表」份。黃子連照片一張。

甬同鄉會將開大會

甯波旅滬同鄉會爲廣東甯波會館被人變賣事。事極緊急。於理事會提出。將開全體會員大會解決。

郭任遠演講心理學

寰球中國學生會。昨晚八時請復旦大學心理學系主任郭任遠博士演講「心理學在社會上之應用」。到者有中國公學商科大學心理學教授趙麟華女士等二百餘人。先由總幹事朱少屏君致介紹辭。即請郭講演。略謂現在我把心理學應用在社會上的要點述爲說明。（一）教育。教育需要心理學。這是盡人都知道的。譬如要編一本初級小學教科書。我們要先研究兒童的思想……是什麼程度。還有教授法管理法也都是要用心理學的。（二）醫學。有幾種毛病。是藥石治不好的。像瘋狂一類的病。都是要用心理學來醫治的。所以歐美各國對於這種病都有特殊的治療的地方。設瘋人院等。（三）商業。商業上適用心理學的地方很是多的。譬如登廣告怎樣可以使得人家注意。又怎樣可以使得人家永久的記着。那一種顧客要用那一種方法招待他。這都是要用心理學來研究的。（四）工業。工業界也有要用心理學的地方。譬如資本家要增加工作時間不增工資。工人要增工資減少工作時間。這個爭點在中國現在已經成了問題了。如果用心理學來解決。應當先研究人想工作多少時間就要疲勞。（五）法律。法律重見證。但是照心理學的實驗說起來。見證實在也是靠不住的。從前我在美國的時候。學校裏曾經實驗過一次。叫兩個學生假作相打。叫四百多個同學作見證。每人做一報告。後來得到的結果。是有二百多個說法。可見見證也不是一定靠得住的。此外應用在普通事情上面也很多的云云。

南洋大學之近訊

▲經濟學會 該校管理科今年開學後有經濟學會之組織。茲悉該會已於本月二日晚間開成立大會。共到會員一百數十人。教授亦有加入者。會中南校長及教務長訓詞。來賓及會員演說。讜言宏論。頗極一時之盛。

▲南洋歌社 現有該校素喜音樂之王守恆李果能陳體欽等數人。發起組織一歌社。現已成立。有會員三十餘人。聘請海上音樂家仲子通先生担任教導。已舉行定期練習。

▲比賽足球 前星期六（本月三日）該校大學足球隊與上海海關西人作友誼比賽。結果爲三與五之比。南大得勝。昨日午後該校附屬中學球隊與復旦大學附中又作上海各中學錦標比賽。比賽地點在南洋操場。觀衆達三千人。公證人爲西人瓊司君。比賽開始時。南洋頗形危險。旋以抵禦得力化險爲夷。由左隊陳廣添君攻入一球。結果爲一與〇之比。南大附中勝利。南大中學球隊隊員如下。溫聯京（部長）周賢言 黃懋任 黃振華 任肇昆 陳璞 楊大新 陳廣添 戴麟徵 沈寶昌 盧濟滄。

程志頤博士將回國

卡德路寰球中國學生會消息云。程志頤博士畢業於北洋大學。官費赴美留學。一九二一年在卡乃奇大學得有碩士學位。一九二三年在哥倫比亞大學得博士學位。中間曾在意理諾愛鋼鐵公司及卡乃奇鋼鐵廠任技師二年餘。並充美國採冶工程學會美國化學學會會員。中國工程學學會中國工商學會中國紐約礦學會會長。近因事返國。不日可以抵滬。程君對於工程學造詣甚深。將來於中國工程界。必有一番作爲也。

女權運動會互選職員

三日午後五時。上海女權運動會開職員互選會。到者黃紹蘭、舒蕙楨、談社英、陳芸芳、華昭復、梁黃鄉、（代表）賴湘雲、李書雲、梅雲英、（代表）趙逸君、（代表）程德純、金淡如、嚴平等、計評議部九人。理事部六人。互選結果。黃紹蘭談社英當選爲評議部部長。華昭復嚴平爲評議部中西文書記。舒蕙楨沈儀彬當選爲理事部部長。並推副理事長兼任交際。程婉珍爲文牘。賴湘雲爲會計。邱麗英爲調查。陳芸芳爲宣傳。程德純爲書記。金淡如爲庶務。當議定下星期日再行開兩部新職員聯合會。籌商一切進行事宜。并聞舒君蕙楨以無暇兼顧。尚擬力辭云。

浙教育會請柯脫講演

▲十號左右赴杭

植物學家柯脫博士自甯來滬後。連日分赴各大學講演。甚得歡迎。現浙江教育界亦派敦請柯脫前往講演。當推省教育會副會長李俊夫來滬。向上海商科大學般芝齡博士接洽。現悉柯脫博士準定十號左右赴杭云。

提倡國貨大會籌備訊

對日市民大會公決於陽歷十一月十日舉行第三次提倡國貨大會。除先期徵求陳列國貨及特刊外。茲有各界熱心加入游藝。資助興。茲有幻術家吳悟奇願義務表現新奇幻術。承天大學加入時事雙簧。幷聞甯波第二公學於是日加演愛國游藝云云。

溫州同鄉會遣送災僑

溫州旅滬同鄉會第七次遣送災僑回籍。計一百三十有餘人。今晨八時。乘招商局飛鯨輪船旋甌。該會業經派員隨船護送云。

此丸效力 信用顯著
咳嗽肺癆 有備無虞
唐君拾義 名震佈宇

專治腎虧遺精陽痿病
著名治腎專家 林自由老醫生 老手善療腎病

醫生
上海三馬路 父子太藥房
善療色傷早洩艱嗣軀
外埠患病者亦可通信求治 函索章程即寄
診費五元 連藥在內
上海三馬路會樂里 電話中央六二五一

贊成浚浦局代濬吳淞江之商榷

▲批評青浦兩公團發表之意見

吳淞江水利協會召集八縣代表。討論浚浦局代浚事宜。繼續開會已四日矣。其中贊成代浚有文件發表者。爲青浦縣議會。青浦白鶴江商會。昨日據迭經發表意見之某君向本社記者聲稱。對於該兩會所持議論。頗多懷疑之處。特更介紹其意見如下。

(甲)青浦縣吳章藏二君之意見 新閘以東兩岸均屬租界。華人與工本感困難。不妨就交涉員意思。託浚浦局包工與之妥定合同。以期有裨水利。無損主權等語。查吳淞江水利歸中國地方官管理。不在租界範圍以內。此爲條約上規定之權利。固無慮其出而阻撓。今於條約上應有之權利尚不敢明白主張。則吳君等所謂妥訂合同。以期無損主權。恐亦不過等於虹口租界章程第八條之形同虛設而已。且日前興工既感困難。將來包浚完工以後。自行接收管理。不尤感困難乎。若是則非將此段管理權畀之外人。決不足以消弭此種困難。故鄙人以爲倡此議者之心理。祇管包工。不預他事之成約。決不可信。今則圖窮而七首見。蓋不幸而言中矣。

(乙)白鶴江商會葉莊二君意見 包工之害有一。爲外力侵入。其利益有三。(一)收還升科費。(二)借用人才機器。(三)收效較速。按葉莊二君既認由浚浦局包工有外力侵入之害。則收還升科費即外人取得吳淞江權利之代價。借用人才器械。即外人擴充勢力於吳淞江之工具。譬之飲酖而止渴。不能以飲酖爲害。而又强認止渴爲利也。蓋升科費一項。在外人視之。關於修浚黃浦。與用於修浚吳淞江本無區別。惟變出而後。可以藉此擴充其權力於吳淞江。達積年之夙望。其利益自較用以修浚黃浦爲厚。彼之毅然無難色者以此。且有進者。浚浦局既以承攬人資格爲我包工。不比私家建築公司有營業利益之可圖。而乃千迴百折。自民國八年迄今。不惜盡心力以圖之。甚至願變出累年之升科費。以爲取得承攬人之代價。而此承攬人者。在外表視之祇有義務。並無權利。吾人試思之。苟無特殊之目的。豈眞許子之不憚煩。故葉莊兩君之所謂利者。鄙人視之適見其害而已。至葉莊兩君所謂收效較速者。鄙人無工學上之智識。不敢輕有所論列。但以該局修浚黃浦前事證之。費銀千餘萬。而吃水較深之船迄今尚不能入口。度所謂收效較速之眞意義。亦不過與今之黃浦爲吳而已。葉莊兩君又稱由水利局自辦有二害。(一)人才機器不足。(二)收效甚難。而文中又謂自四江口以下。當然由水利局自浚。誠不解同一工程。何以施之甚河上遊。則水利局人才器械又忽足用。而收效亦並不難。其間難易區別安在。甚望兩君之有以語我也。器械不足用一層。前日范和笙君論之已詳。至人才是否足用一層。則鄙意尚有一極好之先例。可以破流俗之惑者。前清自辦鐵路議起。當時亦有慮我國人不能勝工程師之任者。其後蘇浙當陽商辦各路以及國有之京張張綏兩路。均用華人爲工程師。而後此說乃破。今吳淞江下游一段。並無所謂奇險艱鉅。非世界著名學者不能解決之工程。而貿然謂我國人材不足於用。則蘇省應悉請浚浦局代爲辦理乎。以鄙人之愚。誠苦不能了解也云云。

取締租界私娼提議

自租界厲行廢娼。私娼日衆。姚公鶴張銘等上書許交涉員。請照會領團設法取締。函云。敬肅者。租界禁娼。當工部局年會公決之時。祇有學理上異同之辯論。未嘗對於辦法上作充分之研究。此已不勝其遺憾矣。今則案已成立。且分期抽簽。當然無中途游移之理。惟公鶴等以爲一事之舉廢。非統籌全局。一一酌之以理。準之以情。步驟如何。歸納奚若。則所謂興利除弊。均託空言。即如禁烟善政也。然必從種種方面着手第一步之取締。蓋斷絕毒品之來路。實爲禁煙之前提也。其次則以吸烟者積年累月而成癮。欲以一紙公文諭令中止。此亦滑稽之舉。故禁吸雖爲正面文章。然其辦法亦無過于積極剝其公權。消極治以刑罪。而正本清源之道。又當從勸戒一方面入手。否則寥寥數行之文告。能易其漫漫長夜之生活乎。禁娼亦猶是也。禁娼前提。當然以嚴懲「賣良爲娼」爲入手辦法。今則一方面禁娼。而對于娼源之實買人口。未聞加重懲治。則前提之未能正確也。至禁娼之正面文章。僅僅以分期抽簽爲畢事。而並未籌及此多數人被抽歇業後之作何歸結。謀何生計。此雖託庇外人宇下。痛癢毫不相關之當然結果。然試問此多數依娼爲業者。從良既無强制之專條。出境又爲財力所不逮。則充現勢之所至。昔之明目張膽爲公開之營業者。今後則藏頭露尾爲秘密之賣淫。一言蔽之曰公爲私而已。不僅此也。任未禁之先。本埠妓寮大抵麕集於四馬路清和迎春福致會樂各街。此與中國古時平康北里萃女閭於一隅。不使風錯雜居於市廛之間者。其趨勢竟與古人用意不謀而合。自公娼易爲私娼。於是昔之聚於一處者。今且散而偏於全租界各路各里矣。此豈當局初意之所及料乎。充私娼散處之弊。則昏夜拳酒諠譁擾人清睡。一也。妖冶招搖傳染良家不少。二也。昔日公娼纏頭度夜。尚有不成文之慣例。今則擇肥便噬。同處秘密如入陷阱之現狀如是。三也。目前墮落青年尤可憐憫。倘全數抽閉之後。流弊或較甚於今。或幷有其他社會風紀問題發生。皆爲今日未易逆睹之事。此猶禁煙之僅做正面文章。而未嘗注意於善後方法之所必至也。應如何照會領團轉飭工部局會同華顧問通籌全局。並安插停閉後各娼戶之辦法。準情酌理另訂專章。不使遺毒蔓延。有傷風化。住民幸福。咸頂無涯。

全浙會代表致省長函

▲對於屆映光運動長浙之聲明

全浙公會前推代表毛酉峰王宇川赴杭。與浙當道商洽時局。嗣外間發生謠言。謂係屆映光運動長浙之先聲。昨毛君特致浙省長函云。日前鵬以全浙公會推舉隨同宇川先生來杭。謁商時局辦法。謬蒙嘉許。語語誠摯。出自肺腑。返滬後即與嘉帥暨我公面諭各端。摘要報告辛齋慧僧伯器諸先生。均極滿意。誠以爲全大局。愛護桑梓。均當慎審成謀。萬不應輕率自喜。作孤注之一擲。稍明時勢。同此心理。方以謂浙人無論在野在位。統一不足期也。是追隨嘉帥之後。此後戮刀同心。鵬等此行。不特坦白無他。抑自謂容有少裨。不謂蜚語橫來。毀出求全。又無端牽及文六先生。揑造鵬等見嘉帥暨我公時。有孫大元帥既下討伐令等等要求出師之詞。復指全浙公會爲文六之機關。此次鵬等來請出師。實由文六所唆使。欲藉討曹名義援皖亂浙。而收漁人之利云云。種種誣蠛。無論全浙公會爲慧僧暨旅滬同人所組織。與文六風馬牛不相及。且文六自始即不主張江浙間發生戰爭。以爲犧牲桑梓。于國事無補。曾有致此間某議員書可證。是不特誣文六誣宇川及鵬。並且誣辛齋慧僧及全浙公會全體同人矣。此等闟言。原無一辯之價值。不謂近日又更加以攻擊。忽而謂藏之向曹氏要求長浙。曹氏慮其不能收拾。因之文六自告奮勇。事將成熟。忽而謂曹氏向合肥求合。將以文六長浙爲交換之條件。疑鬼疑神。繪形繪色。而無知之徒。遂覺市虎杯蛇。實有其事。不知文六三閱月來。潔身避滬。從未一入都門。自告奮勇之說。從何而來。至所謂爲合肥交換條件。更屬無此事實。夢囈譫語。本不攻而自破。況我公與文六十年袍澤。又豈此等謠言所能離間。惟際此大局不定之時。誠恐淆亂政聞。在野在位之間。因之稍生隔閡。即足使浙局受無形之影響。殊非吾浙前途之福。鵬此次不幸又適以全浙公會之推舉晉謁嘉帥鈞座。有所陳述。爲其挑撥之端。再四圖維。謹不避詞費。肅函聲明。敬祈垂察。浙江幸甚。大局幸甚。嘉帥前如蒙傳賜轉陳。尤爲感盼。

滬局電報生罷工不確

近日盛傳滬埠電報生。因生活日艱。決定不日罷工。茲據調查。要求加薪確有其事。然亦非滬局主動。乃京津漢電報員生首先倡議。此次盛傳滬局員生罷工一節。實無其事云。

簡照南追悼會之進行

▲通告各團體加入發起

對日市民大會自前日評幹聯席大會公決。籌備追悼簡公大會後各團體加入者已有五十餘。現擬統一辦法。凡加入團體。無分先後。同時作爲發起。業由籌備處總務股遍發通告徵求同意。預備進行。茲錄其通告如下。敬啟者。簡公照南熱心愛國。有口皆碑。對於慈善教育事業。尤爲竭誠襄助。今者遽爾溘然長逝。各界共深惋惜。茲擬聯合各公團舉大規模之追悼會。前經聯席會決議。僉以本會以團體組織。兼以辦事地點適宜。假定本會爲簡公追悼會籌備處。徵求各團體各學校同意。加入無分先後。一律認爲發起。爲特箋函上達。守候示復。

記者會評議部會議紀

▲三週紀念會十七日舉行

上海新聞記者聯歡會評議部。昨因第二週紀念事假甯波同鄉會開會。到戈公振、嚴獨鶴、管際安、張靜廬、謝介子、謝福生、嚴諤聲等。席間討論紀念會事。前定南園地點。現因園主人作古。祇能另覓地點。當經議決延期一星期。定於本月十七日下午二時。假甯波同鄉會舉行。所有一切游藝除音樂影戲等均歸接洽就緒外。其餘各項仍分別推定接洽。至本月份聚餐會。並定是日中午即在同鄉會舉行。會員聚餐者每人繳費一元五角。不聚餐者繳會費一元。推張振遠印發通告。又評議部預定於八日下午續開會議。討論要務。

法治協進會常會紀

▲常期籌議省憲問題

法治協進會。昨假大東內東姚家弄煙業公所開第十四次常會。到會會員有蔡鼎成俞祖芬湯應嵩陳仁琅王開疆張家鎮黃熙英等。午後三時開會。提議案如下。(甲)關於省憲問題。決議通知各會員於星期日開臨時大會籌議省憲進行方法。並推舉省憲起草員。(乙)吳寶地吳光鼎由張家鎮介紹入會案。議決歡迎加入本會。(丙)滬北工巡局衛生處暨南京第一監獄署來函索取本會章程案。決議函覆附寄章程。至四點三十分散會。附致會員通告文云。本會於第十四次常會決議。特訂於本月十一日(星期日)下午二時特開臨時大會。籌議關於省憲一切進行事宜。幷推舉省憲起草員。事關重要。務希執事撥冗蒞會。共襄盛舉云云。

蓬路菜場聯會籌備訊

▲將定期開成立會

文監師路菜場各業攤戶。茲因聯絡友誼。發起組織攤戶聯合會。籌備數月。業已完備。暫設事務所於該路商聯會。現擬定期舉行成立會選舉職員云。

一週間日紗布輸入額

最近一星期。日布輸入上海四百八十包。較前週輸入減少百四十包。除分別售出五百四十包外。尚餘三千五百十一包。較前週存貨減少百四十一包。又日紗於上星期六即三日存一千○四包。較前週減少百八十九包。

伍連德昨日回滬

中日交換演講教授伍連德博士。近在日本演講醫學。現業已完竣。於昨日乘大洋丸汽船回滬云。

各女校開始比賽隊球

本埠女青年會體育師範學校球隊。於星期六下午在民立女中操場與民立女中隊球比賽。三時開始。高梓女士爲公證人。計賽四次。結果均爲二十一分與十一分之比。民立女中勝。現開裨文女校與民立女中。定本星期四下午四時比賽。

各學校消息彙誌

▲兩江女師 鄧脫路兩江女子體育師範星期名人演講部。昨請冶金工程師羅晃君演講「體育之概要」。略謂研究體育須先洞悉解剖、呼吸、血液循環等學術。然後勤加訓練。持之以恆。自無不臻康健之途。末更詳述英、法、比、德各國女子體育之大概而散。

▲南華學院 法租界南華學院排球隊。昨至亞子路英華書館作友誼比賽。第一次結果爲二十一與十二之比。南華勝。第二次結果爲二十一與十四之比。南華勝。後復更作第三次比賽。結果爲二十一與十四之比。英華勝。就中以南華之區何兩君英華之李君尤稱能手。

▲華民學校 愛文義路景福里華民學校兒童進德會。昨日開第九次演講會。由李蘭女士演講中國國勢不振之原因。及李賢堯君演講二十年來歐曲與中國之關係。末由各隊學生相繼演說而散。

▲安徽公學 西門唐家灣安徽公學。開辦平民夜校。不收學費送給書籍。昨日下午六時舉行始業式。陳肅儀主席致勉詞。校長陳鏡才報告。校董許杰及教務主任沈師勉演說。學生到二十餘人云。

山東學界聯會開成立會

本埠各校魯籍學生及教職員。鑒于本省學界同人旅滬者日衆。故組織一山東旅滬學界聯合會。於昨日下午一時在閘北青島路上海大學開成立大會云。

江蘇勞工會之發起

本埠各工廠服務工人。蘇籍者佔十分之三。茲有紗廠業王文麟電氣業徐榮茂絲繭工王昌熙。履業工志清。鐵業朱德有等。發起江蘇勞工聯合會。現已推出籌備員從事進行。設通訊處於閘北長安路云。

虹口六路商界紀念會紀

虹口六路商界聯合會。昨日下午三時舉行五週紀念會。到會長張競民總幹事朱寶羅及職會員等六十餘人。首由張會長致開會詞。次朱寶羅報告五年來之經過情形。次來賓王君等相繼演說。大致謂商聯會應先謀本路商店之公益。現時商聯會雖極衆多。然能注意者極少。希望本會改正此弊云云。演說畢。攝影而散。晚間幷在太和園聚餐。

中國醫藥會歡迎林春雄

中國醫藥會全體會員及醫藥界來賓等十餘人。昨日下午四時假甯波同鄉會四樓開會歡迎日本東京帝國大學醫學教授林春雄及額田博士等。幷請兩君演講醫藥原理。演說畢。即在該會設席宴請兩博士以表示歡忱云。

新康里房客會定期開會

新閘新康里房客聯合會因第一屆職員任期已滿。而該里房租又接房東通知增加鉅數。特經理事會議決。定本月十日下午六時假西新康里新閘路商界聯合會會內召集第二屆籌備會議。改選職員。討論進行方法。

駐蘇日領事將來滬就醫

駐蘇日本代理領事藤村俊房氏。現患肝臟病頗重。據日醫頓宮博士言。該氏即將乘船來滬入福民病院醫治。

何梅初與俞女士婚禮

吳縣何梅初君與俞文珍女士於昨日下午二時在復興園禮堂舉行婚禮。由周越然先生證婚。周鳴岡先生贊禮。來賓如陸費伯鴻汪伯奇尹村夫王康民楊端六邱稼禾楊瑞葆王亨統吳和士薛季安等數百人。極形熱鬧。禮成後。六時設宴歡賓。至十一時許盡歡而散。聞新夫婦婚後赴蘇密月旅行。一俟返滬均即從事職業。何君仍在上海商務印書館會計科服務。俞女士則任職上海公民製藥社云。

有利西點糖菓公司開幕

北四川路一千八百六十至一六十二號有利西點糖菓公司。今日開幕。專辦各國糖菓及上等西點。茲因新張伊始。特別廉價發售云。

家用醫書出版預誌

家用醫書。係同德醫藥學總編輯黃勝白醫生所輯。黃君因慨念普通國人不明西醫病理及生理衛生大要。臨病時多遇困難。特用淺顯之筆。將家常習見各病詳加說明。凡病原病象預防療治衛生各端。無不詳盡。已出第一集論頭部病。第二集論臟腑病。皆久已再版。茲聞第三集家用醫書亦將付印。該集係專論婦產科生理衛生療病美容各端。內容尤爲豐富。凡留心家庭衛生者。莫不望該書之早日出版云。

租屋糾葛供詞各執

李星聯前與翁錦山爲租屋糾葛涉訟法公堂。昨又復訊。先由見證人投訴一切。繼據證人陳鶴年稱。前向李星聯租得房屋兩幢。開寶太押店。旋因另有別就。將店盤與偷雞橋源來押店經理沈姓開設。幷非盤與翁錦山等語。翁稱陳實將店盤與商人。盤據上書明藍記字樣等詞。中西官判着退去。候傳沈姓到案再訊。

秋季賽馬派捕照料

旅滬西商秋季賽馬。已定今日起在跑馬場接連比賽三天。麥警務長昨已通飭新老閘兩捕房捕頭加派中西探捕到場照料。而公共公廨亦於此三日午後停辦公務云。

西崽廚司串同行竊

住居法新租界西人辣格郎晨家西崽曹天榮。日前串同廚司張裕順竊取皮夾一只。內有鈔票洋五十餘元。由西人得悉報捕。飭探將曹張兩人拘案。昨解法公堂。原告投訴前情。被告等供詞圖賴。中西官判各押西牢一月。贓交原告領去。

包探緝拿盜黨無着

甬人袁炳榮。上月二十九號晚戴假面具糾黨侵入金福堂家。持假手槍嚇劫各情。已誌本報。業經承辦此案華探目金福壽包探李子榮將被告袁炳榮帶至審事間詳細盤詰。供出同黨匿居處所。稟明捕頭。昨日協同四十四號西探密往按址緝拿無着。當即回稟捕頭。諭令將袁押候明日解堂請辦。

時評 三

取締私娼

薩福懋任交涉員的時候，曾與工部局交涉，禁止雉妓在南京路一帶站立招客；雖能行於一時，不久其禁漸弛，至今早復舊年舊狀了。 其故因祇有禁止之令，並無歸納之方，所以不能發生效力。 公共租界廢娼，雖與薩交涉員意思並非盡同，而未籌歸納之方則一，其結果名義上雖算禁絕，而私娼公開的密賣，在所難免。 娼妓之流毒，或竟如姚君公鶴所言，由一隅而蔓延于全埠。

謀歸納之方，莫過於施行教育，提倡職業。 然以四圍邪僻之誘惑，欲於倉猝間遏制橫流，勢所難能。 且滬埠情形特殊，治權不一，不容於此或竟歡迎於彼，即以目前情形而論，已可證明。 公共租界工部局亦明知其結果如此，而必廢娼以自鳴高，蓋僅注重於表面上的體面問題，而未能謀娼妓問題的徹底解決。 欲求廢娼能收實效，固決非空言所能辦到；即取締私娼，亦非全埠注力不爲功。

（君素）

董翼孫醫師專治
內科 婦兒科 花柳科 戒烟科
每日上午在南市大東門口大東醫院第一院候診 南市電話八十號 下午在法租界霞飛路嵩山捕房對面二零六號洋房大東醫院第二院候診 出診每日九時前五時後

高麗人參每両壹圓
本行全權代理高麗蔘業公司推銷中國 目下開幕減價發售 以廣招徠如願外埠
經理者尤爲歡迎 極上眞正高麗野山別直人參十五枝每兩洋三元二十枝每兩洋二元五角三十枝每兩洋二元百至百念枝每兩洋一元 外埠函購郵費加一 函索詳章郵票二分
上海仁記路念五號中孚銀行樓上 美商三德洋行啟 電話中央一三一一

商務行情

各國匯兌
昨爲星期銀行封關無市報告

國外貨幣 十一月四日
由錢莊幣開各國貨幣等價

德國馬克每萬 賣出一元五〇 買進一元六〇
每張一萬馬克 賣出銀五分 買進銀八分
俄國羅卜每萬 賣出銀六兩〇 買進銀二兩〇
千元新票每萬 賣出銀二兩〇 買進銀二兩五
五百老票每萬 賣出銀三兩〇 買進銀四兩〇
二百五十新票 賣出銀一兩〇 買進銀一兩〇
東老票每元 賣出洋九角六 買進洋九角五
美國貨幣每元 賣出洋一元八 買進洋一元九
荷蘭金票每元 賣出洋七角三 買進洋七角四
英國金票每磅 賣出洋九元〇 買進洋九元〇
法國佛郎每個 賣出洋一角二 買進洋一角一
新加坡票每元 賣出洋一元四 買進洋一元三
香港鈔票每元 賣出洋一元四 買進洋一元二
銀行大鈔羅卜五一十千萬合百兩 一百兩二七

金市 十一月四日
十八寶大同行每兩 五十元〇半
銀樓標金赤足 一元六角五分
現貨首飾赤金 三百四十七兩半
沙金 三百三十九兩

銀市 十一月四日
十一月份上午標金開盤 三百三十八兩五
十二月份上午 三百三十九兩〇
十二月份上午低 三百三十八兩〇
十二月份上午收盤 三百三十八兩〇

大條銀近期每條 三十二辨士五六二五
大條銀遠期 三十一辨士五六二五

錢市 十一月四日
以上午前之價
銀洋開盤 七錢二分五厘
江南小洋開盤 六錢二分一厘半
廣東小洋 六錢二分〇厘一
銀元拆市 四錢
銅元兌換 二百五十千文
衣牌收配 一千八百十二文
小洋貼水 一百五十文
小洋貼水 二十六文

滬南米市
來源尚見蟬盛但交易平平而市價絛是較短云茲將行情誌下

廠機特破 十二元三〇 十一元七〇
又鮮破 十一元三〇 十一元〇九
又南新破 十一元二〇 十一元七〇
又東新更 十元五〇 十元九〇
又包尖 九元五角 十一元一角
河下客破 九元四角 十一元〇角
河下白元 十元〇六 十元二角
南尺尖 十元〇七 十元三角
青港更 十元三角 十元一角
吳浦更 十元四角 十元〇角
南塘更 十元〇角 九元二角
周里早 十元四角 九元〇角
南陰新 十元〇角 十元四角
角杜尖 十元〇七 九元三角

滬北米市
昨日來源又現少數市上交易亦甚平穩故米價勢見疲軟內以羊尖更占少至是於市況呈秀蔹特行情誌下

隆大和 十二元四分
陸林 十二元三分
王梅 十一元八分
張二男 十一元六分
馮金春 十元八分
以上白更之價 售開杜尖行情

雜糧市
昨日華商雜糧公會做開之價
漢口車豆 每担三兩八錢五分
又午豆 三兩七錢
又直青 三兩八錢五分
河南黃荳 三兩八錢八分
崇明赤荳 三兩九錢
浦口荳 三兩〇錢五分
明光綠豆 三兩四錢三分
奔牛赤豆 三兩九錢四分
天津元豆 四兩一錢
卜州黃豆 三兩八錢二分
大連紅糧 二兩六錢
靖江機米 九元四角

以上洋尖之價 楊金生 王仁根 泰家 金盛 恒昌 名月 羅秀 瑞太 長裕 糙色 稻 亮 元行情 售開

本機粗布
每疋

雙馬十二磅 四兩七錢五分
丹鳳地球 四兩二錢五分
雙鹿 四兩七錢
雙鶏 四兩八錢
雙虎 四兩五錢
石鐘 四兩九錢
人鐘 四兩八錢
三猫 四兩七錢
三鼎 四兩五錢
三兔 四兩二錢
寶鐘 五兩三錢
雙魚 五兩二錢
飛馬 五兩八錢
…

船期

輪船進口報告
十一月四號廿六日禮拜日進口
由寧波 新北京 太古
由寧波 新寧紹 招商
由溫州 甬興 三北
由烟台 公平 招商
由寧波 吉生 招商
由天津 廣利 招商
由大連 德平 元和
由長江 德興 怡和
由漢口 洞庭 三北
由烟台 通州 太古

長江出口日期
江華 五日 招商
公和 五日 怡和
江安 六日 太古
吳淞 六日 怡和
德和 六日 三北
大通 七日 太古
江新 七日 招商
吉和 八日 怡和
江裕 八日 太古
長沙 九日 招商
…

寧波班
新寧紹 十一月五日 寧紹
新北京 五日 太古
新江天 六日 招商
甬興 六日 三北

通州揚州班
大慶 五日 大達
大輪 十日 大達

各國郵船出口班
紐約班 十一月廿二日 提督
塘沽大連班 沙北 十一月廿二日 太古
日本班 十一月十八日 …
德國班 十一月十五日 美最時
意奧班 十一月十五日 意郵
孟買班 十一月十八日 大英
法國班 十一月廿三日 法郵
英國班 十一月十三日 大英
溫哥武班 十一月十九日 昌興
西雅圖班 十一月九日 提督
香港班 十一月十六日 昌興
舊金山班 十一月十一日 花旗

國內各埠
秦皇島班 十一月五日 開灤
天津班 十一月六日 開灤
安東青島班 十一月六日 怡和
香港廣東班 五日 招商
溫州班 十一月五日 招商
烟台龍江班 十一月七日 太古
烟台天津班 九日 怡和
威海烟津班 十一月五日 長和
崇海班 十一月六日 崇海
汕粵港班 十一月九日 太古
定海石浦海門班 十一月九日 平安
定穿石海班 六日 大達

清血片
主治各症

腎藏發炎 肝胃腐爛 口舌痛 小兒積瘡 瘡疥遍體 梅毒清爛 目背赤爛 髮焦肌瘦 小兒胎毒 赤痢後重

腸癰肺癰 二便祕結 鼻赤唇腫 黃疸腹脹 熱結膀胱 皮膚痞瘡 血熱血癬 重舌木舌 經來紫黑

吐血便血 風火牙痛 痨血未下 餘毒未盡 白濁下疳 風火眼腫 血海熱崩 瘡毒內陷 帶黃腥臭

諸精丸
專治各症

夢遺滑精 少年新喪 耳聾耳鳴 先天不足 陽痿無子 女子崩帶 胎滑不孕 腰脊疼痛

上海南京路親仁里口
粹華製藥廠
總發行所
各埠大藥房均有分銷

交通界明星組織之航線 太倉飛虹汽船局航線時間一覽表

甲 太劉線 太倉上海至上海太倉 往返約需三小時許
上午八時上海汽車站開 八時二十分劉河開 九時陸渡橋開 十時劉河到 十一時五十分上海汽車站到
下午三時三十分太倉南門開 五時牢涇口開 六時四十分劉河開 七時太倉南門到

乙 劉太安綫 由劉河起程經過太倉直放安亭車站可趁四時三十分上海車到無錫六時十八分上海車到常州三時三十分常州車到上海五時十一分南京車到上海
上午九時劉河汽車站開 十時陸渡橋開 十一時牢涇口開 十一時三十分安亭火車站到
下午十二時四十分葛隆鎮開 一時十分外岡開 一時五十分南門到 二時三十分南門開

丙 安太綫 東自上海趁三時二十五分五時十五分火車至安亭西自南京趁上海八時十分火車自常州趁十二點火車至安亭可由此班汽船回太倉
下午六時廿五分安亭車站開 七時零五分望仙橋開 七時四十五分外岡開 八時十五分葛隆鎮開 八時四十五分無量殿開 九時廿五分南門開 十時西門站到

丁 太安綫 自上午七時太倉動身十一時到安亭可趁十一時三分上海車到南京十一時五分常州車到上海
上午七時太倉西門開 八時南門開 八時四十分葛隆鎮開 九時十分無量殿開 九時四十分外岡開 十時十五分望仙橋開 十一時安亭車站到

戊 安太劉綫 凡趁上海九時五十分常州七時十分火車到安亭回太倉劉河者可趁此班汽船如欲往上海者到劉河後趁五點三十分長途汽車七時可至上海
上午十一時三十分安亭火車站開 十二時十分望仙橋開 十二時五十分外岡開 下午一時十分葛隆鎮開 一時四十分無量殿開
二時南門到 二時二十分南門開 三時牢涇口開 三時二十分陸渡橋開 四時劉河到 五時劉河到

己 太常綫 此班航線與汽車均相銜接如欲往蘇州無錫常州鎮江南京者可換坐本局十一時三十分劉安班輪船到安亭
上午六時卅分常熟開 十一時太倉到 十一時劉河到
下午四時劉河開 六時太倉開 七時直塘開 十時常熟到

庚 太崇綫 太倉縣之劉河口與崇明僅隔一衣帶水江岸距離僅華里七十餘里前清時帆船往返素稱便捷本局爲規復航路以便崇海交通計特闢此線以便交通
上午七時崇明開 十時三十分劉河汽車站開 十二時上海到
下午二時上海汽車站開 三時三十分劉河開 下午七時崇明到

局長聞天裔謹識

知識之競爭
本公司 上海南京路新世界東
分公司 各省大埠
電話三八九五號

少壯之人欲在社會上造就事業須得求一種專門知識並藝術方克在競爭劇烈時代立足所謂優勝劣敗此天然之理也人之眼目固輸入知識之最要輔助機關如輔助機關有生理之缺憾及眼內折光不完備則於知識輸入之程度即多阻碍故科學之眼鏡即以補救此種天然之缺憾且凡事須有算理之精確與有系統之研究方可謂之爲科學現在科學之眼鏡即與別種科學發明有同等之價值諸君如爲目光計者易請臨幸考察

精益眼鏡公司敬啓

上海振華油漆公司
請用國貨 註冊 商標

本公司創製飛虎牌國貨油漆三羊牌鉛粉鉛丹均選國產原料以化學製成顏色鮮艷歷久不變足與舶品相抗曾經農商部註册免納重征並給獎狀上海商品陳列所浙江商品陳列館均給有優等獎憑足徵名副其實且訂價克己行銷南北各省埠及南洋群島早經名愛用國貨諸君子所購本公司出品價格外低廉以提倡國貨之雅意云總發行所美租界天潼路一〇六號電話北三一一六製造廠閘北小沙渡潭子灣

織襪針批發
▲品質優良 價格低廉
▲外埠函購 惠款即寄

上海廣東路十一號（五馬路江西路角）中國營業公司啓

烏雞白鳳丸

烏雞白鳳丸 蕭嫻題

蕭嫻女士年少聰慧書法秀勁其精神強健可知我國婦女素來羸弱少講衛生而能身體安康乎欲求補救之方請服本園烏雞白鳳丸定能保汝身體之康健此丸主治婦女諸般虛弱已經不調經期腹痛赤白帶下腰酸頭痛久不受孕血崩小產氣鬱店塊飲食不思不論胎前產後一切婦女百病能補身壯體活血通經誠有一無二之良藥也請君光顧不致誤認●價目每盒一仿單印農商部嘉獎一等章庶明五彩●本園著名純粹補品每丸洋一元加料五角雙料一元單料五角小丸每兩洋二元小丸每兩洋一元單料二角半參茸

衛生丸 小一料每丸一元雙料二角
牛夏露 每瓶洋一元
止咳藥茶 每包洋一角五角 每盒 化痰聖藥 橘紅
函購立即回件以上各藥不能盡錄另備丸藥全集證書奉送

總發行上海南河路老巡捕房對門 廣東 外埠
種德園老藥局 電話中央五一〇六號

三星實業工廠

光華眼鏡公司廣告

諸君欲配眼鏡
第一須注意……配光準確
第二須注意……堅固耐久
第三須注意……式樣新巧
第四須注意……風雅美觀

本公司爲體察上列情形起見特聘光學專家製造各式光學眼鏡專備保護目光者之光顧焉

總公司上海南京路勞合路對面大慶里口電話中央六八九六一
分公司 北京 漢口 香港 廣東

近今世界富氣實業大工廠之發動機都用水汀透平者以其用煤極省管理較易故也然同是一透平而此中之構造亦自有優劣之分本廠乃世界創造透平之第一老廠所出透平尤爲各國著者

介紹名醫謝應瑞

謝君畢業于英國皇家醫學內科大學皇家醫學外科大學皇家醫學婦產科……

（笑）老三，你要送茶的啊！（同下，羅過走廊，窗口還可以望見他們）

琴舫　（深深嘆了一口氣）……

春梅　剛纔你聽見他們講的話嗎？『什麼老太婆不要支票，要現款』

琴舫　是的——我都聽見。

春梅　老爺討了伊來，對你的心不知道會不會改變？

琴舫　（坐下）做了女人本來是苦事，何況做中國的女人呢！

春梅　老爺的心思也太活動了，你待他也沒有錯。

琴舫　誰管錯與不錯，——愛那個愛這個都是男人的自由權。我只怪我自小兒不讀書，長大了靜候吃飯，致給男子們糟蹋。

▲一陣子男女笑聲從花園裏吹來，

琴舫　春梅，我心裏難受啦——（沉思）哦。主意要自己打的，我若是被他拋棄了，我將怎樣呢？唉，天哪！天哪！

春梅　太太也不必十分難過；——我想：我們老爺就是愛上了那個人，總不見得馬上就會把你拋棄了的，請你放心些。你身體本來不大好，要是爲了這件事急出病來，便怎麼好呢？就是老爺一時被伊迷湯灌昏啦，也總有醒的時候的。（略停做舉朵舫的身段）你瞧，像這種天生輕骨頭的人，能有真心嘗嫁人的嗎？老爺年紀這麼大了，伊喜歡他什麼，無非是大洋錢（做手勢）從中作怪啊！

▲男女笑聲又從花園裏吹來。

琴舫　（簡直氣憤得要死）唉！你不知道伊啊！——伊素來跟我不對，伊見我嫁了人，勢必至想盡法子來破壞的。況且老爺當初曾經愛上了伊，有替伊脫身的意思；後來忽然他變了心，又愛上了我，並且討了我回來；那時伊忌妒我的心怎樣難受！——面子上伊果然知我十二分地要好；但你細細想一想伊平日在我面前所講的話，哪一句不含有醋意的？這回老爺要是討了伊，伊能容我嗎？（哽咽）

春梅　（替琴舫抱不平，握拳作欲擊狀）我恨不得把這種沒有心肝的人打死！

△乃光領着秉志的女兒笑入。秉志的女兒是教會學堂的女學生；能講英語，善交際，嫻跳舞；性傲慢；一望而知是驕養慣的。他酷愛修飾，梳時式中西合璧的髮髻，着新花樣的方領衣服；顏色稱其鮮豔；右手支一柄綢傘。足登高跟漆皮鞋，臂上繫一絲囊。

△琴舫，春梅都吃了一驚。琴舫起立。

淑芬　（把全屋子打量一會）是此地嗎？

乃光　是！——（向他妹子冷笑）哈哈，這回要對不住你們啦！（下）

淑芬　（假意）你們是什麼人？

春梅　（搶着說）我們是——梁公館。（指琴舫）這位是此地的太太！

淑芬　（冷笑）梁公館！梁公館的太太！你們都好！（此句格外響）你們想瞞着我！——哼！上帝不准說謊話！羅秉志的小公館，倒變梁公館不成！笑話，真是笑話！在我面前也想躲賴得過去！別人——也許由你們把地址弄錯。哼，哼！帶我到此地來的是我爸爸的姨太太的哥哥姜乃光！

琴舫　（面色轉白，只是把臉頻頻向春梅，半晌，）哦！——姜乃光！

淑芬　（逼進一步，說話像是官判決囚犯似的）我說的話對不對？快點說！——我是大小姐，人家都叫我大小姐的！——你知道！

春梅　哦！——大小姐，這兒的確是梁公館，誰哄你來？你到梁公館來幹什麼的？姜乃光，羅秉志，我們都不認得。

淑芬　撒謊是你們嘗慣了的拿手好戲！——你們不是慈愛的上帝所賞賜的人！哼！——姓梁的！現在還想躲避嗎！（向門叫）來！

乃光　（進）大小姐有什麼吩咐？（恭立）

淑芬　伊們抵賴說這裏是梁公館，你知道伊們是什麼人？

乃光　（用手指春梅）這是春梅，是丫頭。（又指琴舫）這就是姨太太——伊是我舍妹，我是伊的家兄！

淑芬　好，你是伊的哥哥，伊是你的妹妹，你在外頭等我，等一回我賞你錢。

△乃光下。

▲男女笑聲又從花園裏吹來。

淑芬　（問琴舫）如今別賴啦，你可聽得剛纔那個人說的，他是你的哥哥？

琴舫　（害怕）是的……是！（春梅拉伊衣角已不及）

淑芬　你們做得好事！你們都是擾亂人家家庭的罪人，破壞社會秩序的惡賊！——你們這些娼根！

春梅　大小姐你是讀洋書的，進洋學堂的，可以隨便罵人嗎？

淑芬　（把身一扭，拿尖指春梅）什麼？什麼？罵不得你們！——哼！你們有什麼理？伊是我爺爺的小老婆，我不能罵？你是小娼根！（唱起來）娼根，娼根，小娼根……

藝術界消息

毛實君自巴里來函，報告一九二三年巴里春季美術展覽會云，「巴里春季美術展覽會有三：曰春季美術展覽會(Societe des artistes Francais)由法國藝術家共同組織而成。創設已有百三十五年。每年春季自五月一日至七月一日在巴里城內天堂街大王宮陳列所開春季展覽會，永久此會可謂法藝術家之重心點。亦近今世界美術家聚集之總樞關。曰國家展覽會(Societe nationale des Beaux-arts)，由Societe des artist[illegible]

編輯室啓事

[illegible]

中國青年 週刊第二期出版了！

[illegible]

嚮導第四十四期已到滬

[illegible]

民國日報附刊 中華民國十二年五月一日 藝術評論 第二十五號

江蘇省教育會與滬甯藝術界糾紛底究竟

[illegible]

藝術評論 二十九期目錄

[illegible]

美術展覽會底條例七條又稱爲「藝術研究會」，在別處又都標着「江蘇美術展覽會」，在時事新報附刊「藝術」上所發表的宣告成立書上，却又寫「江蘇美術展覽會」，同時又宣告成立一個「藝術研究會」，到底是一個會呢，還是兩個會？這個會底名目如此胡亂，如何能使人相信他會辦事呢？辦事人的能力，還不叫人懷疑嗎？

藝術科對於師範學校的重要

潘望

一重重黑霧圍繞滿了吾人底四週，一般麻木的人們啊，還是熙熙攘攘地惟名利是爭！我想腦筋稍微清爽些的朋友們，一定會感覺到這種社會裏底空氣太渾濁了，我們底生活覺得太單調，太乾枯，太沒有生趣了！我們知道在這黑沉沉的混濁的空氣裏面還有一點光明之燈！這光明之燈不消說得就是藝術！我們確信藝術可以調劑我們底單調的乾枯的人生的。所以我們不得不希望把這點光明之燈，漸漸地擴大，把這種混濁的空氣洗滌一下！這就是社會藝術化的運動，是一般研究藝術者所應負底責任？不過我們回顧現社會上的一般生活不完全的民衆，他們底神經，已麻痺極了，任你狂聲叫喊，也不能發生什麼效力，我敢直截說一句，差不多『朽木難雕』了！又好像已結成的生僵的果實，我們已無所使其改良；要希望得到成熟鮮甜的果實，還在它就未開花之前，要以充分的肥料呢！因此我們就想到小學校中許多天真爛漫的兒童，他們恰像果樹上底嫩花，要是我們能給與適宜的滋養料，它們一定會結成熟鮮甜的果實的！這般兒童不是將來的社會份子嗎？我們要希望社會藝術化，何不把藝術種子先播種在小學校裏呢？我常常感覺到小學校竟是我們夢想着的『樂園』，一般活潑潑的孩子，完全天真，絕對沒有一些虛僞；他們敬佩他們的教師，比敬佩他們的父母還要加上幾分哩！所以做教師者，如能把教育的手段帶些藝術色彩，把兒童所好的對象，漸漸提高，就是梁任公所說：雖然不能造就個個人都成供給美術品的「美術家」，然而不可不個個都做享用美術的「美術人」的意思。要是如此，將來社會上一定會換一種空氣了！不過我們再回頭看看一般的小學教師，對待藝術爲何物的，能有幾人？今年春間，因爲訂新學制小學藝術科課程綱要的問題，有許多教育家藝術家在「學燈」上大打了一場筆墨官司，鬧了好久；但是我想，種種課程綱要，縱使你定得十分周密，理論上一些沒有毛病了，但是實施着倘使不能澈底了解，不過換了一塊牌子，仍舊換湯不換藥的敷衍了事，伊底功效不是等於零嗎？所以這還不是根本之計，那麼根本之圖惟有提倡師範學校注重藝術科。

不過我所說注重，不是藝術科比他種功課特別注重，但是至少要和其他功課——如國語，數學，外國語等——同等注重。現在的師範學校，對於藝術科太藐視了，大多視同贅疣。今年春間在滬寧綫一帶的師範學校，我曾經參觀過幾處，即以圖畫一科而論，他們所掛的成績，還是臨本居大多數，竟有把着色的擦筆畫西洋女子，也高高的懸起來，當做水彩畫。唉！多麼可笑！滬甯一帶，交通便利，號稱我國文化中心點的地方，還是如此，其餘的可想而知了！原來一般辦師範學校的先生們，有了一種成見，以爲這種科目是可有可無的，就是在小學校裏，誰也不會教呢？這種謬誤的見解，着實害人不鮮！

現在因爲合着時代的要求，藝術教育的聲浪，一天一天的擴大，這般先生們也許可以有些覺悟了！

現在我們相信藝術科對於師範學校是十分重要的；不過師範學校的功課，藝術科的時間不過佔全功課的極少數，每週幾節教室中的授課，實在得不到多大益處。那麼唯一的方法，只有組織課外研究的團體，如音樂，繪畫等研究會，聯絡一校中性之所近者，在課外專攻一科，它底好處：第一，有藝術天才或喜歡研究藝術的人，可以不被呆板的功課表所限制，而在這一方面發展；第二，可以常常開音樂會展覽會等，使全校同學時時接近藝術，在將來教育上一定大有收效。因爲我們相信要全體學生都去研究，決辦不到的，只要有一部分的人，肯熱心研究提倡，全部分人已可得益不少了。講到這裏，我就記憶起江蘇第二師範裏有一部份同學，很有熱忱去研究藝術，在課外組織了不少研究藝術的小團體，如繪畫，國樂，金石等研究會，他們底成績很有可觀的地方。因爲校裏的職教員却能明瞭藝術的重要，肯盡力提倡和鼓勵；而學生方面也能自動地去研究。我想將來在小學教育上，一定有些貢獻的！他們底繪畫研究會不過辦了一二年光景，已曾開過展覽會三次了。在創辦的時候，曾經有一篇宣言發表過，現在抄錄在下面，對於他們的旨趣，也可見一斑。

『以前小學校偏於理智之輸入，兒童之生活都感乾枯，沉悶，缺乏趣味。故情之陶冶（即美的訓練）亦所不可忽視，二者當並重而不能偏廢，蓋兒童有審美本能，但兒童時代，不受美育訓練，即將消滅，按諸心理學說，必激起情緒作用，而度過枯寂的單調的機械生活，對於其智育體育之發達，有莫大的窒碍。若既受美育訓練，兒童之審美的鑑賞力必定發達，其所好之對象必係自然界或藝術方面高尚純潔之美，養成『耳不聽惡聲，目不視惡色』之良好習慣。今者歐美各國盛倡藝術教育，其進步實堪驚人，回顧我國固何如乎？小學校對於藝術科，視作隨意課，此固不容諱言也！考其所以然者，缺乏師資耳！師範生在校時，對於藝術科既不肯加以研究，出而任事，即敷衍塞責！若此，兒童所受教育，爲不完全之教育也。本會之發起，欲集在校同學之性好繪畫者，相互切磋之旨，從事研究．一方面謀自身技巧之進步；一方面即所以謀將來應小學校之需要。

以前小學校既不注意於美的訓練，其學生對於美的創作力與欣賞力必湮沒殆盡；在校同學所受小學教育太多蒙此影響，其生活之一部，即不能滿足；Millet 說：『人之享受藝術的美，是生活中重要而不可缺的一部份。』

本會所以極願將作品陳列會中並介紹會外的作品，使同學時時接近藝術，在將來小學教育上不無裨益！』

他們會裏的辦法，也很完備，有一篇極詳細的報告，載在他們校裏出版的校刊上，（第二十一號十二，三，十五，出版）各處師範學校的同學，我想一定有許多有志研究藝術的同志，很可以把來參考的。要是能切實做去，將來一定會有效果可見，藝術化的社會可拭目而待了！小學教員可不愧爲改造社會者的先驅了！

我有這些意思，藏在肚裏好久了，現在乘空拉雜地寫了出來，前後不能貫串，並且不免有謬誤的地方．這要請讀者原諒的！

十二，十，二十於，於晨光。

關於音樂上幾個要點

孔湘憶

現在世界上許多文明國家，對於音樂，不遺餘力地提倡，人民也拚死命地去研究．這究竟是什麼緣故？我們研究音樂底人應該要徹底明白才是．所以在未會談及樂譜，歌曲，樂器的時候，就要先把以下關於音樂幾個要點說明一下：

（一）從人生方面對於音樂底觀察　人類底知識，比較他動物爲高．因知識不同，生活上要素也因之而異了．他動物知識低，生活要求簡單，只有生命一種，便是彀了．所以每日只知求些飲食，或着營點巢穴，它底能事已畢了．人們則不然，因知識作用，又找出許多精神的生活來，才能滿足自己底慾望，才能夠完全自己底真正人生的生活。

所以明瞭人生觀的人，沒有不充分地去營他底精神生活的，就沒有不向藝術中去求的。

音樂是藝術之一，並且佔藝術重要的位置：可以制慾，可以發歡，又可以去悲，可以解怒。路參路官說，『上帝所賜吾人之物品，其最宏壯而又最愉快者，厥爲音樂。』

那末，人們要想免除枯燥無味的生活，而與他動物底生活有些區別，當然音樂是少不了的。

（二）從國家和社會方面對於音樂底觀察　會記法國素台阿列貧俄說：『音樂是人民教化上不可缺的．爲甚麼呢？因爲欲謀人心內部的陶冶，這是最好的法子。』路德說：『音樂是萬德胚胎的根源，教師而不能唱歌的，就是沒有爲人師的資格。』拿破崙說：『讀數百卷道德書，其效力尚不及一曲之音樂。』中國樂記亦有『移風易俗，莫善於樂。』周禮有『以樂教和，則人不乖，』等名言。至於事實上說起來也有許多證明，例如法蘭西底革命，大半歸功於馬賽曲；德意志之勝法，也說得力於萊茵樂；中國辛亥大革命，音樂家公認係天下樂，好男兒，新戰死等曲之力。

質言之，音樂內容，乃合時間，高度，和勢力三要素構成的。若運用這三要素，就可以發生情感。所以他能夠聯和人民底感情，發成人民底團結心，鼓勵人民勇往進取的精神，改移社會卑汚惡劣的風俗。

照這樣看起來，音樂對於國家社會底影響，實在非常之大。音樂的價值和功能，我們也就清楚了。所以近代歐西各邦，對於音樂簡直有與衣，食，住，實際生活平衡的趨勢了。

以上所述，音樂於人生，社會，國家各方面關係很大。所以有研究和提倡之必要。現在再進一步說，『什麼是音樂？』談到這個問題，現在就要根據音樂史上事實來作證，並且要和音樂原理同時解答，才可圓滿；但是這兩層都極其複雜。若是把它一一地都說出來，那末，不但沒有這樣腦力，就是時間上，也太不經濟。所以祇好籠統的說幾句吧。

歐西各國已往的音樂歷史姑且不論，就現在音樂極盛的國家如德，英，法，俄，意大利諸國說，沒有不是一天一天地進步。他們研究的聲樂，器樂，樂理，作曲等，總是以合理的旋律，或者合理的和聲爲主。所以他們無論是器樂的演奏，單音或複音的唱歌，都可以使人發生情感的。

照音樂底原理說起來，真正音樂原來就是要使人發生情感的。

現在回顧我國底音樂歷史是怎樣呢？現在簡單的說幾句。中國音樂相傳伏羲氏時，已有荒樂的創作，後來黃帝底五音，堯底奏章，舜底韶樂，禹底大護，周底大武，都是相繼創作，極有價值，極有功能的。在這時候，我國音樂總算是極盛時期了。到了秦始皇把樂經燒去，後來既沒人紹繼古聲，又沒人創作新曲，直到近世，政府置之不理，士民亦不相研究，一般人民就不知什麼是音，什麼是樂，舞臺上鑼鼓喧天，令人耳破的，說是音樂；妓館中奏唱的淫溺不堪，令人肉麻的，也說是音樂。於是把音樂真趣味，完全歸之五里霧中去了。照這樣的音樂亦無從我國社會上一般人淡漠視之了。再像從前那真正音樂『韶』樂，能使仲尼『三月不知肉味』的事情，更不知道什麼時候才有咧？這真是可悲歎的事情咧！

十二，十，十三，作於宣城，以師。

代表一個時代文學精神的

加新式標點符號分段

全有胡適之先生的考證或傳敘　有的有錢玄同先生的敘　有的有陳獨秀先生的敘

■紅樓夢（四版）　■水滸（五版）　■儒林外史（六版）　■西遊記（再版）　■三國演義（再版）　■鏡花緣（再版）

紙張潔白　印刷精良　校對精工　裝訂考究

上海亞東圖書館發行　(31)

訂正四版　中國文學變遷史

北京大學教授劉貞晦先生　新文學大家沈雁冰先生　的著作

是用白話文編撰的一種中國文學史，不比其他文學史的繁瑣。是研究文學史的很簡便的參考書。

（全書一冊　實價二角五分）

上海西門萬生橋瑞秀里　新文化書社發行

本埠代售處　民智書局　泰東書局　各省各新書店均有代售

狹路（獨幕劇）（續）

社會悲劇　谷劍塵

琴舫　那末你爲什麼不早告訴我呢？

春梅　耳朶裏聽來的話可相信嗎？萬一沒這件事的，我倒先給你說了，累你多受氣何苦呢？

琴舫　哦——哦　原來伊是候補的姨太太了！

春梅　你也別生氣吧！

琴舫　本來他有錢，討幾個姨太太關我什麼？（伊自怨着）

春梅　你心裏別難過：

琴舫　小老婆本來不是人做的，當初我嫁了他時所以我很想好好地做個人，不要以爲自己是小老婆，做出小老婆輕佻的樣子來。我本想勸老爺把我送進老公館去，一來可以省筆開銷；二來在好人隊裏多混，也可以使我學做好人；三來也可以免得公館先生罵老爺，敲竹槓；四來可以避掉許多冤鬼上門。哪里曉得他，不但不肯聽我，並且爲了這件事還生了氣——唉！

春梅　還是你不知道他家裏的情形啊！——那位胖子的太太怎樣的利害，老爺又是向來怕老婆的，他有一位小姐，在洋學堂裏讀書，又是一個了不得的人，他怎麼肯答應你叫你搬到老公館去呢？我總得我媽說：：上回老爺因爲沒有兒子，娶了一個姨太太，第二年養了一個小孩子，後來大人連小孩子都給伊們糟蹋死的。

琴舫　（有點怕）我不信，真會有這種太不近人情的事嗎？

春梅　自然是真的嚕。越是有錢人家越會有這種事；老爺他不肯讓你搬進老公館去，也就爲此。

琴舫　我倒願意見見他們，反正他們不是三頭六臂的人。

春梅　你還要見見他們。你不曉得，老爺討了你，住在外頭，他們已經聽得啦。不過這館裏的人，都已偏了，沒有人打聽着去告訴老公館罷了。

△開汽車喇叭聲——嗚，嗚！

琴舫　可是他回來啦？

朵舫　（在戲台裏，還沒進這間屋子）我是已經來看過你啦，你前天晚上對我說的究竟怎麼樣啦？

秉志　（也在戲台裏，笑，答伊）哈哈，答應了你，會忘記嗎？首飾已經給你辦了三千塊——你也太性急啦！——這幾天因爲選舉的事忙得要死——你那位老太婆也太古怪，簽支單給他，又不要，定要現款。（略停）我們進去談談，老六！

秉志進來，把手杖皮包放在寫字台上，朵舫笑迷迷地跟在後頭。

琴舫和春梅都招呼秉志，說：『老爺這早回來了！』

秉志不理伊們，只眯着眼睛朵舫，朵舫擺出候補姨太太的身份，微微一笑，把眼角瞟他，又同時做出一副極嬌媚的身段。

琴舫見了十分難過，低頭無語。　春梅見了，似乎有氣的樣子。

朵舫　（忽然有感，突以手指琴舫，一笑）羅老爺，你瞧——哈哈哈，你不要把你心愛的人忘咧——

秉志　（眯着眼）怎麼？愛你要伊不是一樣的『愛』嗎？你？哈哈哈！

朵舫　你穹伊，你瞧伊那副神情——眞像畫裏的美人兒，我趕得上？（又做出一副身段來）

琴舫　（氣不過）老六請你少講幾句刻薄話吧！

秉志　（瞅瞅琴舫）伊刻薄你不成！

朵舫　我是小孩子脾氣的——羅老爺，是不是，我會刻薄伊嗎？（走近琴舫，携它手，故意做出極親暱的樣子）親姐姐，何必呢！我們都是自家人（回頭向秉志）羅老爺，是不是，（向琴舫）親姐姐，你有氣，你別在我頭上出吧。哈哈哈哈！

秉志　（走至朵舫身旁）進去，我們到花園裏去——（挾着朵舫）

朵舫　（掙脫手）你應該挾老三啊！不應該挾着我，怪難爲情的，這些人在旁邊。（做出怕難爲情的樣子）

秉志　（很很向琴舫看一眼，然後眯了眼睛，嘻嘻地向朵舫笑）進去，我要你進去！

朵舫　（和秉志携手）到花園去嗎？（假意對琴舫）等一回見你也進來，我們等你呢。